

Comercio exterior
Vol. 8, n° 3



Intercambio comercial argentino

Cifras estimadas de enero de 2024



Informes técnicos. Vol. 8, nº 37

ISSN 2545-6636

Comercio exterior. Vol. 8 nº 3

Intercambio comercial argentino

Cifras estimadas de enero de 2024

ISSN 2545-6644

Instituto Nacional de Estadística y Censos (INDEC)

Queda hecho el depósito que fija la Ley 11.723

Dirección: Marco Lavagna

Dirección Técnica: Pedro Ignacio Lines

Dirección de Gestión: Santiago Tettamanti

Dirección General de Difusión y Comunicación: María Silvina Viazzi

Coordinación de Producción Gráfica y Editorial: Marcelo Costanzo

Este informe técnico fue producido por los equipos de trabajo de:

Dirección de Estadísticas del Comercio Exterior

María Inés Dalton



Esta publicación utiliza una licencia Creative Commons.
Se permite su reproducción con atribución de la fuente.

Buenos Aires, febrero de 2024

Signos convencionales:

* Dato provisorio

e Dato estimado por extrapolación, proyección

i Dato estimado por imputación

u Dato de calidad inferior al estándar

- Cero absoluto

. Dato no registrado

... Dato no disponible a la fecha de presentación de los resultados

/// Dato que no corresponde presentar

s Dato confidencial por aplicación de las reglas del secreto estadístico

Publicaciones del INDEC

Las publicaciones editadas por el Instituto Nacional de Estadística y Censos pueden ser consultadas en www.indec.gov.ar y en el Centro Estadístico de Servicios, ubicado en Av. Presidente Julio A. Roca 609 C1067ABB, Ciudad Autónoma de Buenos Aires, Argentina. El horario de atención al público es de 9:30 a 16:00.

También pueden solicitarse al teléfono (54-11) 5031-4632

Correo electrónico: ces@indec.gov.ar

Sitio web: www.indec.gov.ar

Twitter: [@INDECArgentina](https://twitter.com/INDECArgentina)

Facebook: [/INDECArgentina](https://www.facebook.com/INDECArgentina)

Instagram: [@indecargentina](https://www.instagram.com/indecargentina)

Spotify: [/INDECArgentina](https://open.spotify.com/track/INDECArgentina)

Calendario anual anticipado de informes:

<http://www.indec.gov.ar/indec/web/Calendario-Fecha-0>

Tabla de contenido

Pág.

Resumen ejecutivo de enero. Cifras estimadas	3
1. Enero de 2024	8
1.1 Intercambio comercial de enero de 2024	8
1.2 Precios y cantidades	11
1.3 Zonas y países seleccionados	12
1.4 Anexo de cuadros	14
2. Series de tiempo	25
2.1 Exportaciones desestacionalizadas y tendencia-ciclo	25
2.2 Importaciones desestacionalizadas y tendencia-ciclo	26
3. Secciones especiales	27
3.1 Exportaciones netas de productos relacionados con la soja	27
3.2 Exportaciones netas del sector automotriz	28
4. Nota metodológica	29

Enlaces

Se puede consultar la versión interactiva del Intercambio comercial argentino en:

https://www.indec.gov.ar/ftp/ica_digital/ica_d_02_24D0F3086A3F/

Los cuadros en formato excel del presente informe se encuentran en:

https://www.indec.gov.ar/ftp/cuadros/economia/ica_cuadros_20_02_24.xls

Para mayor detalle se puede acceder al Sistema de Consulta de Comercio Exterior de Bienes:

https://comex.indec.gov.ar/?_ga=2.230488479.227009370.1597868680-1509903781.1592436568#/

Pueden consultarse más detalles de las series que componen el ICA, desde enero 2022 hasta el período de referencia del presente informe, en los cuadros que se encuentran en formato digital, disponibles en:

www.indec.gov.ar/ftp/cuadros/economia/ica_anexo_cuadros_20_02_24.xls

Aviso

A partir del presente informe, correspondiente a enero de 2024, la información se presenta de acuerdo con la VII Enmienda del Sistema Armonizado de Designación y Codificación (Decreto 557/2023).

El Sistema de Consultas de Comercio Exterior de Bienes se encuentra en proceso de actualización debido a que, a partir de Enero de 2024 se estableció la VII Enmienda del Sistema Armonizado de Designación y Codificación (Decreto 557/2023).

Hasta tanto esté operativo, la base mensual de Enero se puede descargar de la versión interactiva del Informe Técnico ICA, entrando a INFORME TECNICO/ DESCARGAR BASE MENSUAL.

https://www.indec.gov.ar/ftp/ica_digital/ica_d_02_24D0F3086A3F/

Informe técnico

Cifras estimadas de enero de 2024

Descargar cuadros web

Descargar bases de datos



Intercambio comercial argentino

Cifras estimadas de enero de 2024

Resumen ejecutivo



Exportaciones por grandes rubros e importaciones por usos económicos. En millones de dólares, participación y variación porcentual. Enero de 2024

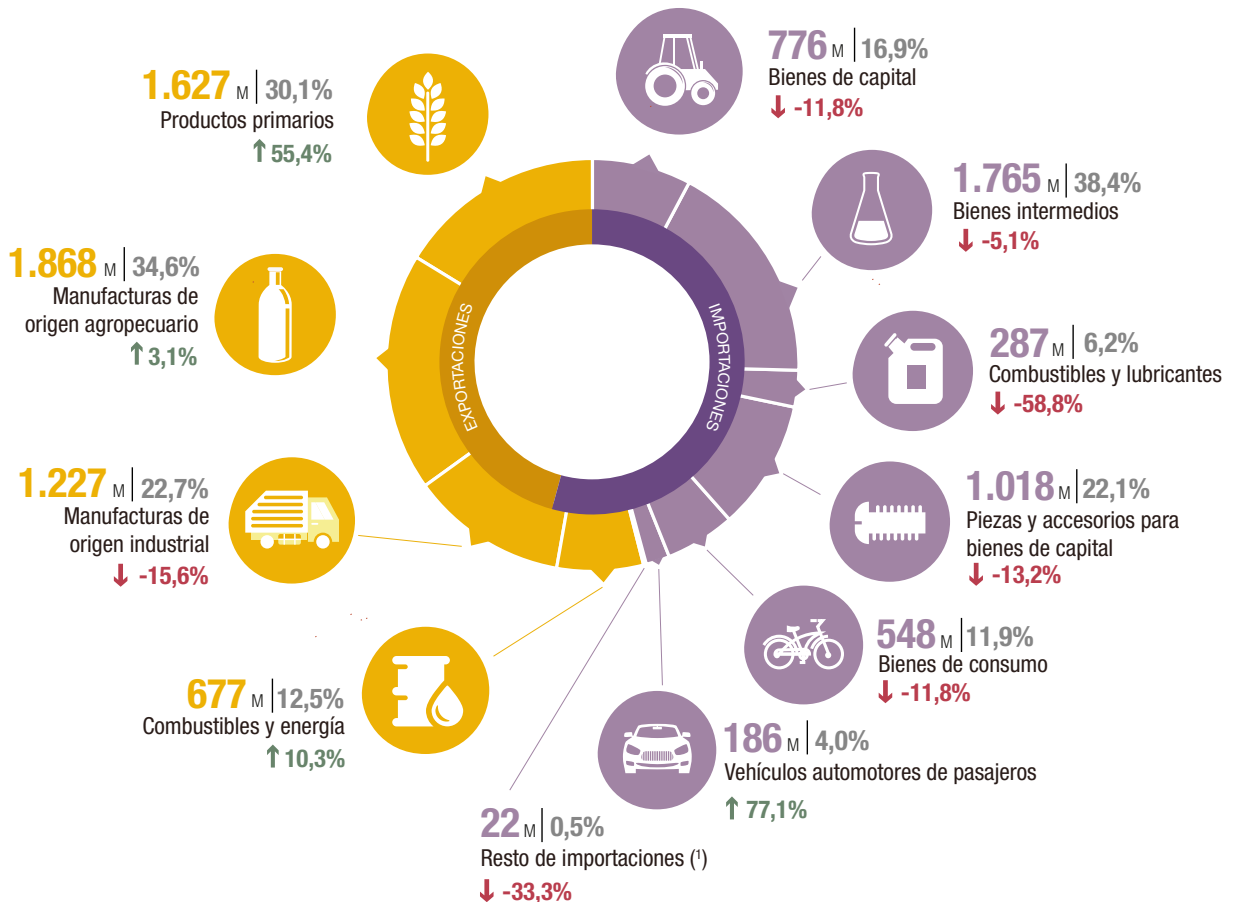

M: millones de dólares.

↑ ↓ : variación porcentual respecto a igual período del año anterior.

(*) Incluye bienes despachados mediante servicios postales (*courier*).

Ver Sistema de Consulta de Comercio Exterior de Bienes: <https://comex.indec.gob.ar/#/>

Fuente: INDEC, Dirección Nacional de Estadísticas del Sector Externo y Cuentas Internacionales.

Exportaciones original, desestacionalizada y tendencia-ciclo. Enero2022-enero 2024

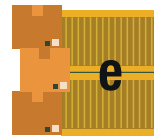
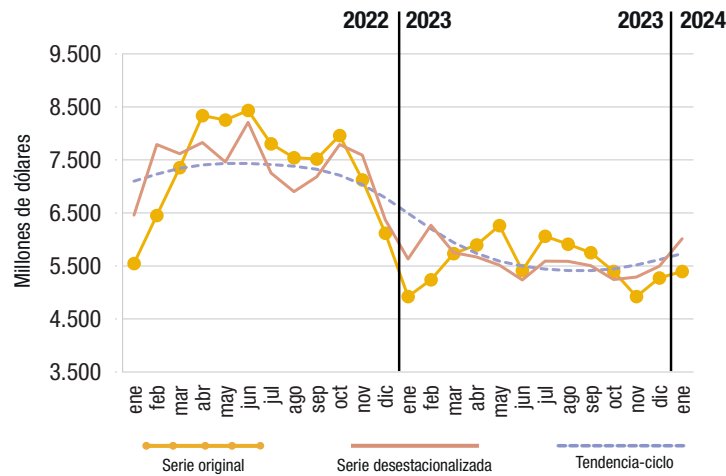

e Exportaciones

En enero, las exportaciones aumentaron **9,6%** en comparación con el mismo mes del año anterior. En términos **desestacionalizados**, se observó un aumento de **3,9%**, mientras que la **tendencia-ciclo** experimentó un incremento del **1,8%** con respecto a diciembre.

Los precios disminuyeron **9,4%** y las cantidades aumentaron **21,1%**

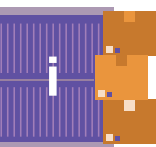

i Importaciones

Las importaciones en enero disminuyeron un **14,3%** en comparación con enero del año anterior. En términos **desestacionalizados**, registraron una disminución de **8,8%**, mientras que la **tendencia-ciclo descendió 3,0%** en relación a diciembre.

Los precios y cantidades disminuyeron un **3,6%** y **11,3%** respectivamente.

Importaciones original, desestacionalizada y tendencia-ciclo. Enero2022-enero 2024

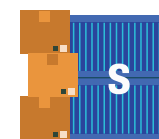
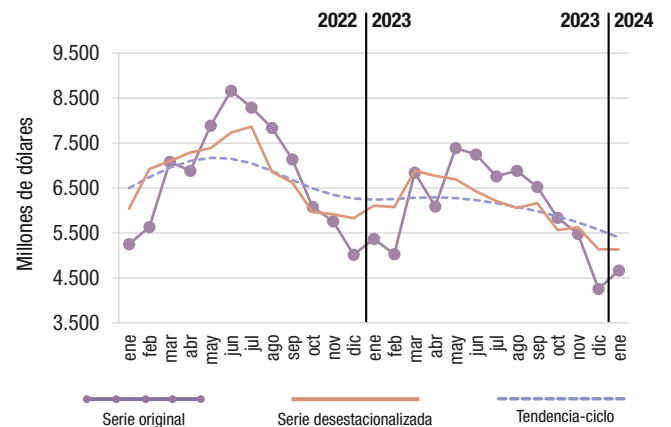

s Saldo

El año 2024 se inició con un saldo positivo en enero de **797** millones de dólares. Este primer mes continuó con la tendencia positiva mostrada el mes anterior. El último mes de 2023 cerró con un superávit de **1.018** millones de dólares, en tanto enero de 2023 había registrado un déficit de **443** millones de dólares.

Saldo comercial. Enero 2023-enero 2024

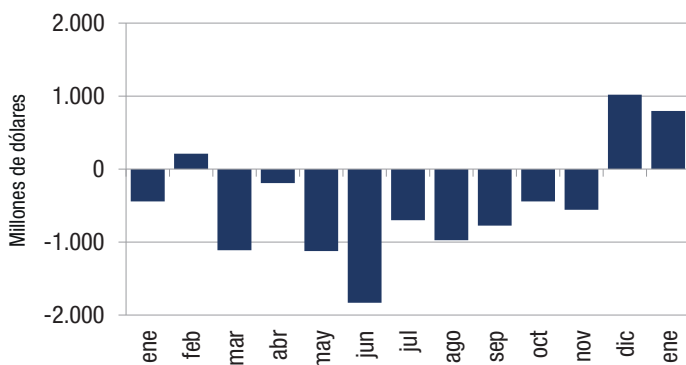

Nota: en la versión interactiva se pueden visualizar la serie original desde 1986 hasta la fecha, así como las series desestacionalizada y de tendencia-ciclo desde 1996, con la opción de descargar los datos https://www.indec.gov.ar/ftp/ica_digital/ica_d_02_24D0F3086A3F/

Fuente: INDEC, Dirección Nacional de Estadísticas del Sector Externo y Cuentas Internacionales.

Dinámica de los costos del flete internacional en las importaciones

Enero 2022-enero 2024

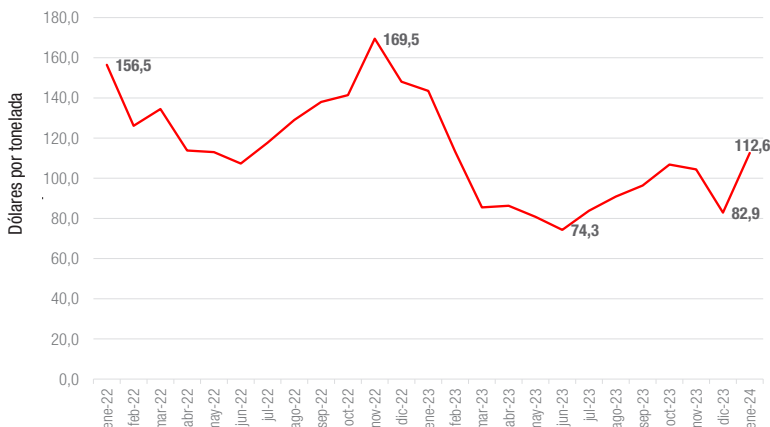

En enero de 2024, el valor unitario del flete internacional fue de 112,6 dólares por tonelada, lo que representó una disminución del 21,5% en comparación con el mismo período de 2023 (143,5 dólares por tonelada) y del 28,1% en comparación con enero de 2022 (156,5 dólares por tonelada).

Los fletes procedentes de las zonas seleccionadas: Mercosur, China, USMCA y Unión Europea, en conjunto, representaron el 78,7% del total.

Las importaciones de origen en China, registraron la mayor participación con 24,4%, y se observó una disminución del valor por tonelada del 46,1% respecto a enero del año anterior. En tanto, el flete de origen Mercosur alcanzó una participación del 22,6%, con un aumento en el valor unitario del 4,4% respecto a enero de 2023.

Nota: el gráfico con zonas seleccionadas se puede visualizar en la versión interactiva del informe técnico.

Fletes de importación por principales zonas económicas, en porcentaje. Enero de 2024

	Enero 2024		Var. % flete por tonelada importada de enero 2024		Part. % de la zona económica sobre el flete total		
	Flete por tonelada importada	Respecto de enero 2023	Respecto de enero 2022	Enero 2024	Enero 2023	Enero 2022	
	Dólares	%	%	%	%	%	
Total	112,6	-21,5	-28,1	100,0	100,0	100,0	
Total selección	-	-	-	78,7	75,0	77,3	
Mercosur	73,5	4,4	15,2	22,6	18,5	14,8	
China	255,2	-46,1	-65,4	24,4	27,7	44,6	
USMCA	131,9	-7,9	-23,5	17,9	15,5	7,0	
UE	143,1	-33,5	-7,6	13,9	13,3	10,9	

Saldo comercial a valores FOB. Enero 2023-enero 2024

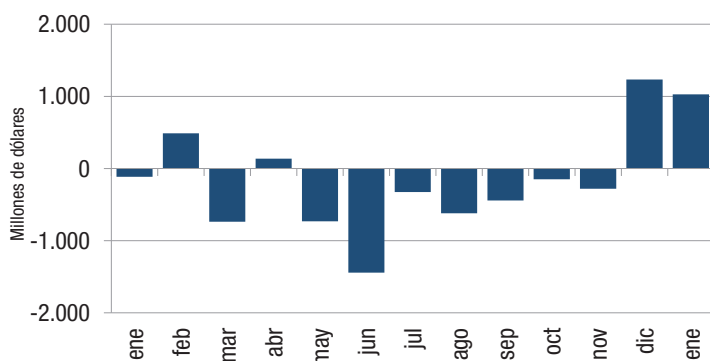

Si se consideran tanto las importaciones como las exportaciones a valores FOB (sin incluir el flete internacional y el seguro), el saldo de enero fue superavitario en 1.026 millones de dólares.

Este saldo, al igual que el valor CIF, mantuvo la tendencia positiva iniciada en diciembre de 2023, tras un año con pocos valores positivos; diciembre cerró con un superávit comercial de 1.233 millones de dólares FOB, por su parte enero de 2023 registró un saldo negativo de 114 millones de dólares FOB.

Fuente: INDEC, Dirección Nacional de Estadísticas del Sector Externo y Cuentas Internacionales.

Principales socios comerciales, según intercambio comercial

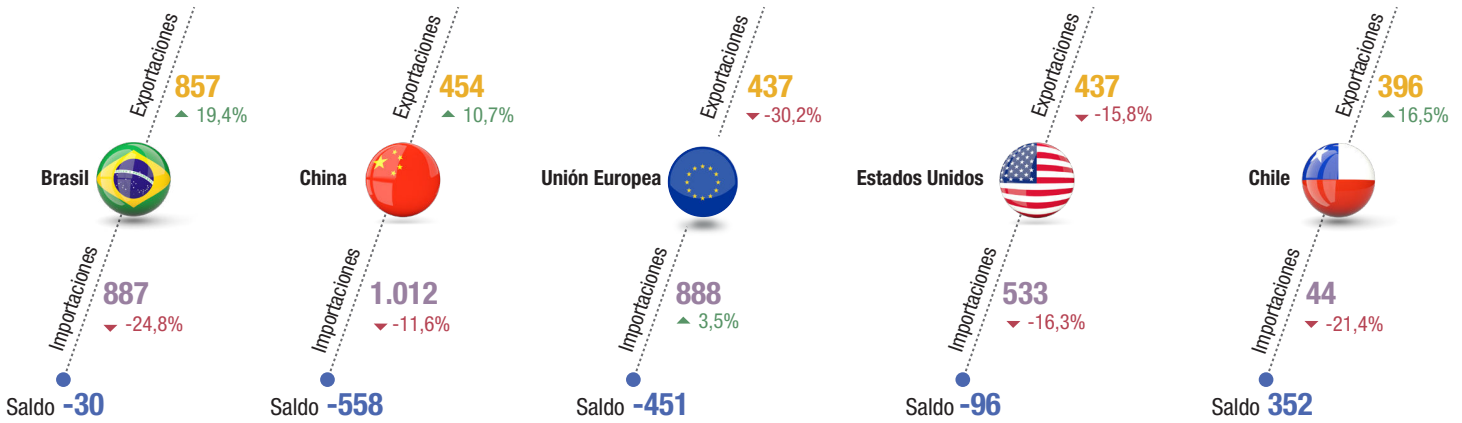

Participación porcentual de los principales países de exportación e importación. Enero 2024

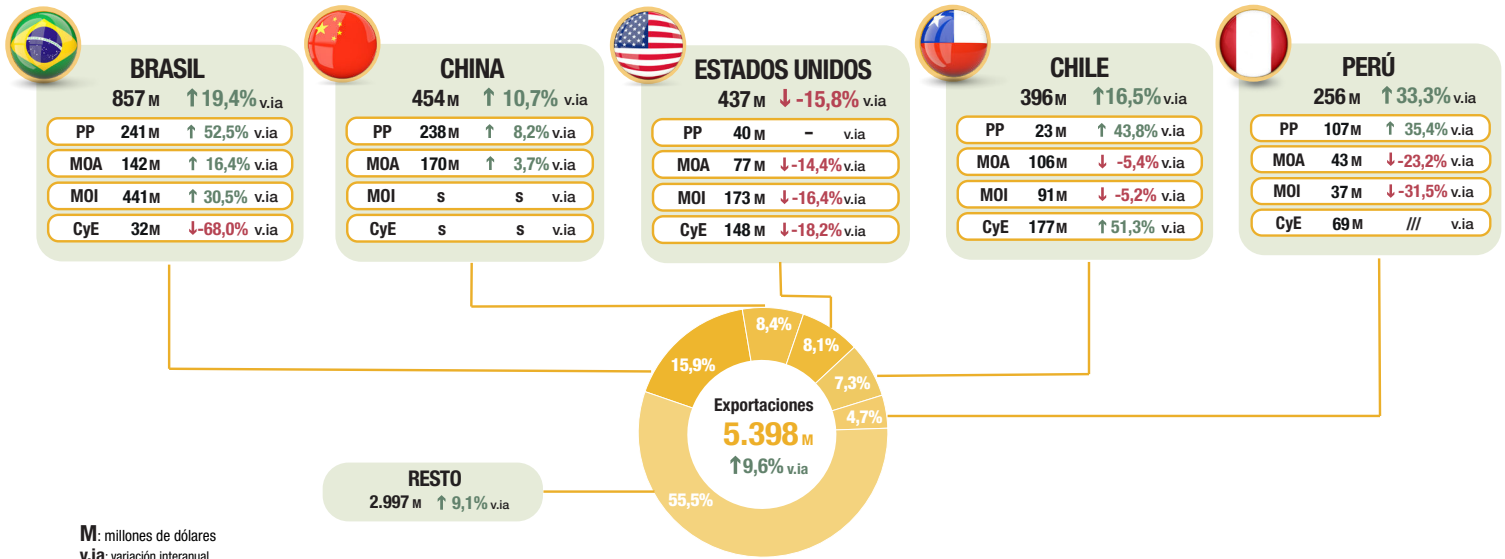

M: millones de dólares
v.ia: variación interanual

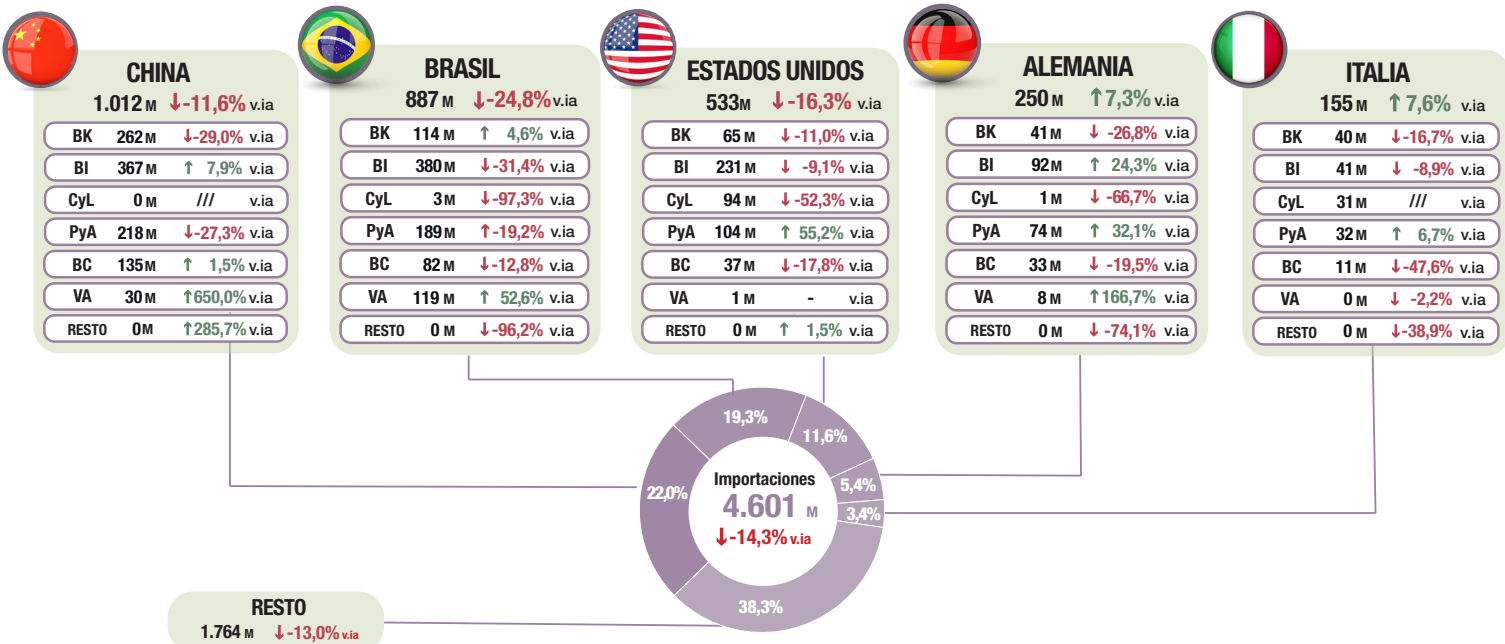

Productos primarios (PP) | Manufacturas de origen agropecuario (MOA) | Manufacturas de origen industrial (MOI) | Combustibles y energía (CyE) |

Bienes de capital (BK) | Bienes intermedios (BI) | Combustibles y lubricantes (CyL) | Piezas y accesorios para bienes de capital (PyA) | Bienes de consumo (BC) | Vehículos automotores de pasajeros (VA)

↑ ↓ : variación porcentual respecto a igual período del año anterior.

Fuente: INDEC, Dirección Nacional de Estadísticas del Sector Externo y Cuentas Internacionales.

R1. Principales indicadores de comercio exterior. Enero de 2024

Indicador	Unidad de medida	Exportación	Importación	Saldo	Intercambio
Balanza comercial					
Totales de enero de 2024	Millones de dólares	5.398	4.601	797	9.999
Variación serie original respecto a enero de 2023	%	9,6	-14,3		-2,9
Variación serie desestacionalizada respecto a diciembre de 2023	%	9,4	-1,7		
Variación tendencia-ciclo respecto a diciembre de 2023	%	2,1	-3,3		
Índices de precios y cantidades de comercio exterior respecto a enero de 2023					
Índices de precios	%	-9,4	-3,6		
Índices de cantidades	%	21,1	-11,3		
Ganancia/pérdida de los términos del intercambio	Millones de dólares				-366

Fuente: INDEC, Dirección Nacional de Estadísticas del Sector Externo y Cuentas Internacionales.

R2. Principales secciones de exportación e importación, según la Nomenclatura Común del Mercosur. Enero de 2024

Sección	Exportación		Sección	Importación	
	Millones de dólares	Variación interanual		Millones de dólares	Variación interanual
Enero de 2024					
II-Productos del reino vegetal	1.501	56,8	XVI-Máquinas, aparatos y material eléctrico; sus partes y accesorios	1.318	-12,0
IV-Productos de las industrias alimentarias, bebidas y tabaco	887	7,3	VI-Productos de industrias químicas o de las industrias conexas	939	1,7
V-Productos minerales	564	9,7	XVII-Material de transporte	570	7,1
I-Animales vivos y productos del reino animal	530	8,6	V-Productos minerales	338	-54,2
III-Grasas y aceites animales o vegetales	426	-8,8	VII-Plástico, caucho y sus manufacturas	317	-7,0
XVII-Material de transporte	426	6,5	XV-Metales comunes y sus manufacturas	317	-33,3

Nota: ver cuadros 3.

Fuente: INDEC, Dirección Nacional de Estadísticas del Sector Externo y Cuentas Internacionales.

R3. Principales países de exportación, importación y saldo comercial. Enero de 2024

País	Exportación			País	Importación			País	Saldo
	Millones de dólares	Variación porcentual	Participación porcentual		Millones de dólares	Variación porcentual	Participación porcentual		Millones de dólares
Enero de 2024									
Total	5.398	9,6	100,0	Total	4.601	-14,3	100,0	Total	797
Brasil	857	19,4	15,9	China	1.012	-11,6	22,0	China	-558
China	454	10,7	8,4	Brasil	887	-24,8	19,3	Chile	352
Estados Unidos	437	-15,8	8,1	Estados Unidos	533	-16,3	11,6	Perú	234
Chile	396	16,5	7,3	Alemania	250	7,3	5,4	Indonesia	213
Perú	256	33,3	4,7	Italia	155	7,6	3,4	Alemania	-208
Indonesia	233	77,9	4,3	Paraguay	115	71,6	2,5	Argelia	121
Viet Nam	150	76,5	2,8	India	114	5,6	2,5	Viet Nam	109
India	149	-18,1	2,8	México	112	-15,2	2,4	Estados Unidos	-96
Argelia	140	351,6	2,6	España	99	5,3	2,2	Italia	-85
Uruguay	105	9,4	1,9	Tailandia	97	-30,7	2,1	Francia	-82
Resto	2.221	-0,1	41,1	Resto	1.227	-17,5	26,7	Resto	797

Fuente: INDEC, Dirección Nacional de Estadísticas del Sector Externo y Cuentas Internacionales.

1. Enero de 2024

Contenido

	Pág.		Pág.
1.1 Intercambio comercial de enero de 2024	8	Cuadro 6. Importaciones según usos económicos, grandes categorías económicas y agregados especiales. Enero de 2023 y de 2024	17
Cuadro 1. Intercambio comercial argentino. Enero de 2024 y año 2023	8	Cuadro 7. Importación según principales productos y países de origen. Enero de 2024	18
1.1.1 Evolución de las exportaciones e importaciones	9	Cuadro 8. Productos seleccionados de exportación según diferencias absolutas. Enero de 2023 y de 2024	19
1.2 Precios y cantidades	11	Cuadro 9. Productos seleccionados de importación según diferencias absolutas. Enero de 2023 y de 2024	19
Cuadro 2. Variaciones porcentuales de los índices de valores, precios y cantidades de las exportaciones e importaciones y efecto de los términos del intercambio, base 2004=100, según grandes rubros y usos económicos. Enero de 2024 respecto a igual período de 2023	11	Cuadro 10. Balanza comercial, por zonas económicas y países seleccionados. Variación porcentual respecto a igual mes del año anterior. Enero de 2024	20
1.2.1 Ganancia/pérdida de los términos del intercambio	11	Cuadro 11. Exportaciones por grandes rubros, según zonas económicas y países seleccionados. Enero de 2023 y de 2024	20
1.3 Zonas y países seleccionados	12	Cuadro 12. Importaciones por usos económicos, según zonas económicas y países seleccionados. Enero de 2023 y de 2024	21
1.3.1 Análisis de zonas económicas y países seleccionados	12	Cuadro 13. Intercambio comercial argentino con Brasil. Enero 2023-enero 2024	22
1.4 Anexo de cuadros	14	Cuadro 14. Intercambio comercial argentino con China. Enero 2023-enero 2024	22
Cuadro 3. Balanza comercial argentina por principales secciones y capítulos de la Nomenclatura Común del Mercosur. En millones de dólares y variaciones porcentuales. Enero de 2024 respecto a enero de 2023	14	Cuadro 15. Intercambio comercial argentino con Estados Unidos. Enero 2023-enero 2024	22
Cuadro 4. Exportaciones por grandes rubros y principales subrubros. Enero de 2023 y de 2024	15	Cuadro 16. Exportaciones a los principales socios comerciales por grandes rubros. Enero de 2024	23
Cuadro 5. Exportación según principales productos y países de destino. Enero de 2024	16	Cuadro 17. Importaciones desde los principales socios comerciales por usos económicos, grandes categorías económicas y agregados especiales. Enero de 2024	24

1.1 Intercambio comercial de enero de 2024

En enero de 2024, las exportaciones totalizaron 5.398 millones de dólares y las importaciones 4.601 millones de dólares. Como resultado, el intercambio comercial (exportaciones más importaciones) disminuyó 2,9% en relación con igual mes del año anterior, y alcanzó un monto de 9.999 millones de dólares. La balanza comercial mostró un superávit de 797 millones de dólares.

Las exportaciones aumentaron 9,6% respecto a enero de 2023 (473 millones de dólares), debido principalmente a un incremento de 21,1% en las cantidades ya que los precios disminuyeron 9,4%. Las series desestacionalizada y tendencia-ciclo se elevaron 9,4% y 2,1% respectivamente con relación a diciembre de 2023.

Las importaciones descendieron un 14,3% en comparación con enero de 2023 (equivalente a -767 millones de dólares), debido a caídas tanto en las cantidades como en los precios, que fueron del orden del 11,3% y 3,6%, respectivamente. En términos desestacionalizados, las compras al exterior disminuyeron un 1,7%, mientras que la tendencia-ciclo registró una caída del 3,3% con respecto a diciembre de 2023.

Cuadro 1. Intercambio comercial argentino. Enero de 2024 y año 2023

Período	Exportación				Importación				Saldo	
	2024 ^e	2023 [*]	Variación porcentual		2024 [*]	2023 [*]	Variación porcentual		2024 [*]	2023 [*]
			Igual período año anterior	Acumulado igual período año anterior			Igual período año anterior	Acumulado igual período año anterior		
	Millones de dólares				Millones de dólares				Millones de dólares	
Total anual	///	66.789	///	///	///	73.714	///	///	///	-6.925
Enero	5.398	4.925	9,6	9,6	4.601	5.368	-14,3	-14,3	797	-443
Febrero		5.239				5.029				211
Marzo		5.735				6.846				-1.111
Abril		5.898				6.091				-193
Mayo		6.262				7.386				-1.124
Junio		5.415				7.248				-1.833
Julio		6.060				6.761				-700
Agosto		5.910				6.885				-974
Septiembre		5.751				6.525				-774
Octubre		5.396				5.839				-442
Noviembre		4.923				5.482				-559
Diciembre		5.273				4.255				1.018

Fuente: INDEC, Dirección Nacional de Estadísticas del Sector Externo y Cuentas Internacionales.

Exportaciones

Las exportaciones en enero aumentaron un 9,6% en comparación con igual mes de 2023 (equivalente a 473 millones de dólares), principalmente debido al incremento en las cantidades vendidas (21,1%), dado que en este mes se registraron caídas generalizadas de precios (-9,4%).

Los productos primarios (PP) ascendieron 55,4%, lo que fue correspondiente a 580 millones de dólares, en este rubro las cantidades aumentaron 63,7% respecto a enero de 2023 y los precios se redujeron 5,8%; este aumento se debió principalmente a las mayores ventas de cereales que se incrementaron 68,9% (un incremento de 493 millones de dólares). También se destacaron los aumentos de pescados y mariscos sin elaborar (39 millones de dólares), entre otros.

El valor de las exportaciones de CyE se elevó 10,3%; mientras que los precios disminuyeron 15,4% y las cantidades aumentaron 31,2%. En este rubro se destacó el ascenso de las ventas de petróleo crudo.

Las MOA ascendieron 3,1% (equivalente a 56 millones de dólares), si bien las cantidades aumentaron 16,6%, los precios se redujeron 11,4%. Residuos y desperdicios de la industria alimentaria (7,6%); productos de molinería y sus preparaciones (23,9%); grasas y aceites (-8,8%) y carnes y sus preparados (3,4%) fueron los subrubros más dinámicos.

El valor de las exportaciones de MOI disminuyó 15,6% (equivalente a una caída de 226 millones de dólares); tanto los precios como las cantidades bajaron 10,0% y 5,5%, respectivamente. Si bien aumentaron las exportaciones de material de transporte terrestre (vehículos automotores de pasajeros), disminuyeron las exportaciones de piedras, metales preciosos y sus manufacturas; productos químicos y conexos; entre otros.

Las exportaciones de enero de 2024, analizadas a nivel de la Nomenclatura Común del Mercosur (NCM), mostraron que el incremento de 473 millones de dólares se debió principalmente a mayores ventas de trigo y morcajo, excluidos trigo duro y para siembra (416 millones de dólares); aceites crudos de petróleo (130 millones de dólares); maíz en grano, excluido para siembra (127 millones de dólares); harina y pellets de la extracción del aceite de soja (70 millones de dólares); y vehículos automóviles para transporte de mercancías, de peso total con carga máxima \leq a 5 t (42 millones de dólares), entre otras subas. Por otra parte, disminuyeron las ventas al exterior de aceite de soja en bruto, incluso desgomado (-92 millones de dólares); gas natural en estado gaseoso (-48 millones de dólares), plata (incluida la plata dorada y la platinada) en bruto, excluida en polvo¹; y biodiésel y sus mezclas, sin aceites de petróleo o de mineral bituminoso², entre otras bajas (ver cuadros 2, 4, 5 y 8).

Gráfico 1. Exportación por grandes rubros. Enero de 2024 y enero de 2023

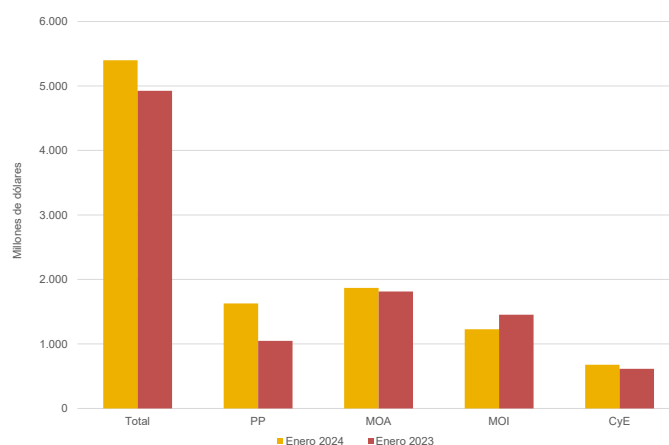

¹ No se presenta el dato en virtud de dar cumplimiento con el secreto estadístico.

² No se presenta el dato en virtud de dar cumplimiento con el secreto estadístico.

Importaciones

En enero las importaciones alcanzaron el valor de 4.601 millones de dólares, 14,3% inferior a igual mes de 2023 (equivalente a 767 millones de dólares menos). En término de precios y de cantidades disminuyeron 3,6% y 11,3%, respectivamente.

El uso económico más afectado por esta disminución fue el de combustibles y lubricantes (CyL), con una reducción de 409 millones de dólares. Esta caída de 58,8% se debió a una reducción del 52,7% en las cantidades importadas, y a una disminución del 11,8% en los precios.

PyA registró un decremento de 13,2% (-155 millones de dólares), debido a un descenso de 23,8% en las cantidades, puesto que los precios aumentaron 13,9%.

Los BK se redujeron 11,8% (-104 millones de dólares) casi exclusivamente por una baja de 11,8% en las cantidades, ya que los precios se incrementaron 0,8%.

BC cayó 11,8% (-73 millones de dólares); las cantidades bajaron 8,2%, y los precios, 4,6%.

Los VA aumentaron 77,1% (81 millones de dólares), principalmente por una suba en las cantidades de 85,2%, ya que los precios registraron una baja de 5,3%.

Respecto a las importaciones de enero de 2024, analizadas a nivel de la Nomenclatura Común del Mercosur (NCM), en este período se destacaron bajas en gasóleo (gasoil) (-228 millones de dólares); partes de teléfonos y de aparatos de emisión, transmisión o recepción, incluso circuitos impresos con componentes eléctricos o electrónicos (-164 millones de dólares); fueloil (-84 millones de dólares); y energía eléctrica (-53 millones de dólares). Se registraron subas en las compras de partes de turbinas de gas (60 millones de dólares); urea con contenido de nitrógeno, calculado sobre producto anhidro seco > a 45% en peso (59 millones de dólares); y porotos de soja, incluso quebrantados, excluidos para siembra (53 millones de dólares), entre otras (ver cuadros 2, 6, 7 y 9).

Exportaciones netas de los principales complejos

En enero, las exportaciones netas (exportaciones menos importaciones) de los principales productos y subproductos derivados del cultivo de la soja (porotos de soja, excluidos para siembra; aceite de soja en bruto; harina y pellets de la extracción del aceite de soja; y biodiésel y sus mezclas, entre otros) registraron un superávit de 926 millones de dólares, 71 millones de dólares inferior al mismo período del año anterior. Las exportaciones disminuyeron 18 millones de dólares, mientras que las importaciones aumentaron 53 millones de dólares (ver 3. Secciones especiales).

En el sector automotriz (vehículos para transporte de personas; vehículos para transporte de mercancías; y chasis, partes y neumáticos), las exportaciones netas tuvieron un saldo negativo de 337 millones de dólares. En enero de 2023 habían registrado un déficit de 412 millones de dólares. Las ventas al exterior aumentaron 54 millones de dólares y las compras cayeron 22 millones de dólares, ambas respecto a igual mes del año anterior (ver 3. Secciones especiales).

Las exportaciones netas del capítulo 27 (combustibles, aceites y ceras minerales; otros) reflejaron un saldo positivo de 274 millones de dólares. En el mismo período del año anterior se había registrado un déficit de 188 millones de dólares. Las ventas totales de este capítulo aumentaron 62 millones de dólares, y las importaciones cayeron 400 millones de dólares.

Gráfico 2. Importación por usos económicos. Enero de 2024 y enero de 2023

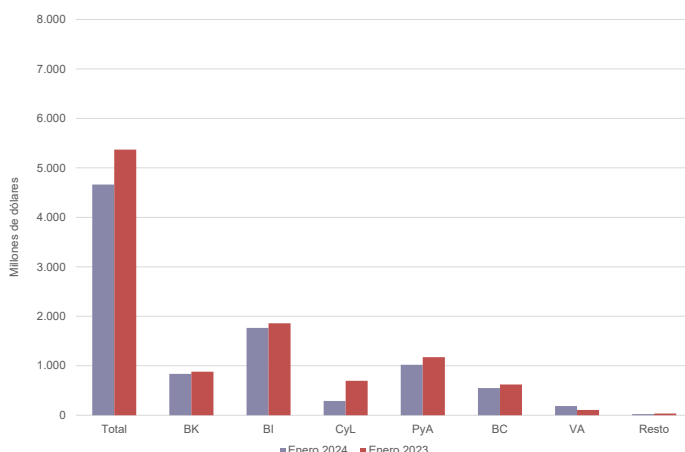

1.2 Precios y cantidades

Cuadro 2. Variaciones porcentuales de los índices de valores, precios y cantidades de las exportaciones e importaciones y efecto de los términos del intercambio, base 2004=100, según grandes rubros y usos económicos. Enero de 2024 respecto a igual período de 2023

Rubros/usos	Enero de 2024				
	Valor	Precio	Cantidad	A precios corrientes	A precios de enero de 2023
		%			Millones de dólares
Exportación	9,6	-9,4	21,1	5.398	5.961
Productos primarios (PP)	55,4	-5,8	63,7		
Manufacturas de origen agropecuario (MOA)	3,1	-11,4	16,6		
Manufacturas de origen industrial (MOI)	-15,6	-10,0	-5,5		
Combustibles y energía (CyE)	10,3	-15,4	31,2		
Importación	-14,3	-3,6	-11,3	4.601	4.769
Bienes de capital (BK)	-11,8	0,8	-11,8		
Bienes intermedios (BI)	-5,1	-11,2	5,5		
Combustibles y lubricantes (CyL)	-58,8	-11,8	-52,7		
Piezas y accesorios para bienes de capital (PyA)	-13,2	13,9	-23,8		
Bienes de consumo (BC)	-11,8	-4,6	-8,2		
Vehículos automotores de pasajeros (VA)	77,1	-5,3	85,2		
Resto	-33,3				
Saldo	-	-	-	797	1.192

Nota: la descomposición del valor de las importaciones de bienes en sus componentes de precios y cantidades, así como también de los productos comprendidos en los usos económicos (bienes de capital, piezas y accesorios para bienes de capital, bienes de consumo durables y vehículos y automotores de pasajeros), se realiza con índices de precios de los principales socios comerciales.

Las series mensuales de los índices de precios y cantidades de comercio exterior (base 2004=100) se encuentran en: <https://www.indec.gov.ar/indec/web/Nivel4-Tema-3-2-41>.

Fuente: INDEC, Dirección Nacional de Estadísticas del Sector Externo y Cuentas Internacionales.

Descomposición de los valores en precios y cantidades

1.2.1

Ganancia/pérdida de los términos del intercambio

Si hubiesen prevalecido los precios de enero del año pasado, el saldo comercial habría arrojado un superávit de 1.192 millones de dólares. Bajo este supuesto, y ante el mayor descenso del Índice de precios de las exportaciones (-9,4%), comparado con el Índice de precios de las importaciones (-3,6%), el país registró una pérdida en los términos del intercambio de 366 millones de dólares.

La fórmula utilizada para el cálculo de la ganancia/pérdida del intercambio³ es la siguiente:

$$\frac{X_t - M_t}{IP_{Mt}} - \left(\frac{X_t}{IP_{Xt}} - \frac{M_t}{IP_{Mt}} \right)$$

X_t : exportaciones en millones de dólares FOB, para el mes de cálculo (t).

M_t : importaciones en millones de dólares CIF, para el mes de cálculo (t).

IP_{Xt} : $(IP_X^t / IP_X^{(t-12)})$: Índice de precios de exportación con base en igual mes del año anterior (t-12).

IP_{Mt} : $(IP_M^t / IP_M^{(t-12)})$: Índice de precios de importación con base en igual mes del año anterior (t-12).

El primer término de la fórmula corresponde al saldo comercial a valores corrientes, deflactado por el Índice de precios de las importaciones, con base en igual período del año anterior. La elección del IP_{Mt} como deflactor del saldo de la balanza comercial se justifica por medio del supuesto de que la ganancia/pérdida de los términos del intercambio afectará fundamentalmente a la compra de importaciones.

El segundo término estima el saldo comercial a precios de igual período del año anterior. Para enero de 2024, los valores de cada término fueron de 826 millones de dólares y 1.192 millones de dólares, respectivamente, de donde se deduce la pérdida en los términos del intercambio.

³ Ver metodología *Índices de precios y cantidades del comercio exterior*, punto 6: https://www.indec.gov.ar/ftp/cuadros/economia/metodologia_preciosycantidades.pdf.

1.3

Zonas y países seleccionados

1.3.1

Análisis de zonas económicas y países seleccionados

Mercosur

En enero, el intercambio con este bloque registró un saldo positivo de 54 millones de dólares. Las exportaciones alcanzaron 1.086 millones de dólares; fueron 20,1% superiores a las de igual mes del año anterior (182 millones de dólares), debido principalmente a una suba en las ventas de MOI. El 78,9% del total tuvo como destino a Brasil; 9,7% a Uruguay; 8,7% a Paraguay; y 2,7% a Venezuela.

Las exportaciones de trigo y morcajo (excluidos trigo duro y para siembra) sumaron 181 millones de dólares y representaron 16,7% de las ventas totales al bloque. También fueron significativas las exportaciones de vehículos para transporte de mercancías, de peso total con carga máxima \leq a 5 t; vehículos para transporte de personas, de cilindrada $>$ a 1.000 cm^3 y \leq a 1.500 cm^3 ; vehículos para transporte de personas, de cilindrada $>$ a 2.500 cm^3 ; malta sin tostar; naftas, excluidas para petroquímica; cebada cervecera; y fueloil, que en conjunto acumularon 33,3% de las ventas al bloque. Estos ocho productos concentraron el 50,1% de las exportaciones al Mercosur.

Se registraron importaciones desde esta región por 1.031 millones de dólares, 20,0% inferiores a las de igual período de 2023 (-258 millones de dólares), debido esencialmente a menores adquisiciones de BI y de CyL. El 86,0% de las compras al Mercosur provino de Brasil; 11,1% de Paraguay; y 2,9% de Uruguay. A nivel producto, el 6,2% del total correspondió a porotos de soja excluidos para siembra (64 millones de dólares), y le siguieron en importancia vehículos para transporte de personas, de cilindrada $>$ a 1.500 cm^3 y \leq a 3.000 cm^3 ; aglomerados de hierro; vehículos para transporte de personas, de cilindrada \leq a 1.000 cm^3 ; y energía eléctrica, los cuales totalizaron 145 millones de dólares, el 14,0% de las compras realizadas a este bloque. En conjunto, estos productos equivalieron al 20,2% de las importaciones (208 millones de dólares).

En este mes, Brasil fue tanto el primer país de destino de las exportaciones (15,9% del total de las ventas argentinas al exterior) como el principal destino de los despachos hacia el bloque (78,9%). En lo que respecta al intercambio comercial, se registró un saldo negativo de 30 millones de dólares. Las exportaciones fueron de 857 millones de dólares, lo que representó una variación positiva con respecto al mismo período de 2023 de 19,4% (139 millones de dólares), debido fundamentalmente a mayores ventas de MOI y de PP (ver cuadro 16). Los principales productos exportados a este país fueron: trigo y morcajo (excluidos trigo duro y para siembra); vehículos para transporte de mercancías, de peso total con carga máxima \leq a 5 t; vehículos para transporte de personas, de cilindrada $>$ a 1.000 cm^3 y \leq a 1.500 cm^3 ; malta sin tostar; y vehículos para transporte de personas, de cilindrada $>$ a 2.500 cm^3 , los cuales representaron el 53,2% de los despachos totales hacia este destino. Las importaciones sumaron 887 millones de dólares, con una disminución interanual de 24,8% (-293 millones de dólares), a raíz de menores compras de BI y de CyL (ver cuadro 17). Se adquirieron principalmente vehículos para transporte de personas, de cilindrada $>$ a 1.500 cm^3 y \leq a 3.000 cm^3 ; aglomerados de hierro; vehículos para transporte de personas, de cilindrada \leq a 1.000 cm^3 ; vehículos para transporte de personas, de cilindrada $>$ a 1.000 cm^3 y \leq a 1.500 cm^3 ; y vehículos para transporte de mercancías, de peso total con carga máxima \leq a 5 t.

El comercio con el Mercosur representó 20,1% de las exportaciones y 22,4% de las importaciones totales (ver cuadros 10 al 17).

Unión Europea

El comercio con la Unión Europea fue deficitario en 451 millones de dólares. Las exportaciones totalizaron 437 millones de dólares, con una disminución interanual de 30,2% (-189 millones de dólares), debido fundamentalmente a menores ventas de MOI y de MOA. De un total de veintisiete países, los cinco que registraron mayores exportaciones concentraron el 75,9% de las ventas al bloque: Países Bajos (incluye el puerto de Rotterdam, tránsito hacia otros países), España, Italia, Polonia y Alemania, en ese orden. El 33,7% de las exportaciones totales a la Unión Europea estuvo constituido por la venta de harina y pellets de la extracción del aceite de soja.

Las importaciones fueron por 888 millones de dólares, con un incremento de 3,5% respecto a igual período del año anterior (30 millones de dólares). Se registraron subas principalmente en las compras externas de PyA. El 73,0% de las importaciones totales de esta región provino de Alemania, Italia, España, Francia y Hungría, en ese orden. Las compras a Alemania representaron 28,2% del total de adquisiciones desde la Unión Europea. Las importaciones de productos comprendidos en el capítulo 84 (reactores nucleares, calderas, máquinas, otros), en el 30 (productos farmacéuticos), en el 27 (combustibles minerales, aceites minerales; ceras minerales, otros), en

el 87 (vehículos automóviles, tractores y otros; sus partes y accesorios) y en el 85 (máquinas, aparatos y material eléctrico, y sus partes; otros) sumaron 543 millones de dólares, el 61,2% de las adquisiciones provenientes de esta zona. En particular, el capítulo 84 sumó 258 millones de dólares y representó el 29,0% del total importado.

El comercio con la Unión Europea constituyó el 8,1% de las exportaciones y el 19,3% de las importaciones totales (ver cuadros 10 al 17).

USMCA

Con esta zona económica hubo un déficit de 125 millones de dólares. Las exportaciones sumaron 556 millones de dólares, con una caída interanual de 10,9% (-68 millones de dólares). Este descenso se debió fundamentalmente a menores ventas de MOI. Los principales productos fueron aceites crudos de petróleo; y oro para uso no monetario, que en conjunto representaron el 35,6% de las exportaciones totales hacia ese destino. Estados Unidos absorbió 78,7% de las ventas a USMCA; Canadá, 10,9%; y México, 10,4%.

Las importaciones totalizaron 681 millones de dólares, con una disminución de 13,1% respecto a enero de 2023 (-103 millones de dólares), principalmente por menores compras de CyL. El 78,2% de las adquisiciones provino de Estados Unidos; 16,5%, de México; y 5,3%, de Canadá. Se destacaron las compras de los productos de los capítulos 84, 27, 29 (productos químicos orgánicos), 39 (plástico y sus manufacturas) y 85, que en conjunto sumaron 389 millones de dólares, el 57,1% de las importaciones provenientes de USMCA. En particular, las adquisiciones del capítulo 84 representaron 20,6% del total importado desde la región (140 millones de dólares).

Estados Unidos fue el tercer país de destino de las exportaciones (8,1% del total de las ventas argentinas al exterior) y el primer destino de los despachos a nivel regional (78,7%). El intercambio comercial con este país registró un saldo negativo de 96 millones de dólares. Las ventas alcanzaron 437 millones de dólares, con una disminución respecto al mismo período de 2023 de 15,8% (-82 millones de dólares), debido fundamentalmente a una menor demanda de MOI y de CyE (ver cuadro 16). Los principales productos de exportación fueron: aceites crudos de petróleo; oro para uso no monetario; aluminio sin alear; naftas, excluidas para petroquímica; y productos de aceros aleados excluido en lingotes o demás formas primarias, n.c.o.p., los cuales representaron el 57,9% de las exportaciones totales hacia ese destino. Las importaciones sumaron 533 millones de dólares, y los principales productos adquiridos fueron gasóleo (gasoil); productos inmunológicos, dosificados o acondicionados para la venta por menor n.c.o.p.; ácido fosfometiliminodiacético, ácido aminotrimetilfosfónico; carbonato de disodio anhidro; y glifosato.

El comercio con USMCA representó 10,3% de las exportaciones y 14,8% de las importaciones totales (ver cuadros 10 al 17).

China

El intercambio comercial con China registró un saldo negativo de 558 millones de dólares. Las exportaciones sumaron 454 millones de dólares, con un incremento interanual de 10,7% (44 millones de dólares), principalmente como consecuencia de mayores ventas de PP y de MOI (ver cuadro 16). El 63,3% de los despachos se concentró en cebada en grano, excluida cervecera; y en carne bovina, congelada, deshuesada.

Las importaciones totalizaron 1.012 millones de dólares y disminuyeron 11,6% con respecto a enero de 2023 (-133 millones de dólares), debido principalmente al descenso de BK (-107 millones de dólares) y de PyA (-82 millones de dólares). La caída de BK se atribuyó esencialmente a menores compras de bienes de capital excluido equipos de transporte (-104 millones de dólares). En cuanto a las PyA, la disminución más significativa se registró en las importaciones de partes y piezas para computadoras y teléfonos (-64 millones de dólares) (ver cuadro 17).

A nivel de capítulos, los productos comprendidos en el 84, en el 85 y en el 29 totalizaron 558 millones de dólares y equivalieron al 55,2% del total importado desde China. En particular, las adquisiciones correspondientes al capítulo 84 fueron por 224 millones de dólares, 22,1% del total de las compras realizadas a este país. A nivel de productos, el 7,8% de las importaciones estuvo compuesto por glifosato; vehículos para transporte de personas, de cilindrada > a 1.500 cm³ y <= a 3.000 cm³; y partes de teléfonos y de aparatos de emisión, transmisión o recepción n.c.o.p.

El comercio con China constituyó el 8,4% de las exportaciones y el 22,0% de las importaciones totales (ver cuadros 10 al 17).

1.4

Anexo de cuadros

Cuadro 3.

Balanza comercial argentina por principales secciones y capítulos de la Nomenclatura Común del Mercosur.
En millones de dólares y variaciones porcentuales. Enero de 2024 respecto a enero de 2023

Sección/capítulo	Enero de 2024				
	Exportaciones ^e	Variación porcentual	Importaciones [*]	Variación porcentual	Saldo [*]
	Millones de dólares	%	Millones de dólares	%	Millones de dólares
Total general	5.398	9,6	4.601	-14,3	797
I-Animales vivos y productos del reino animal	530	8,6	14	-33,3	515
02-Carne y despojos comestibles	265	2,7	3	-62,5	262
03-Pescados y crustáceos, moluscos y demás invertebrados acuáticos	136	36,0	3	-50,0	134
04-Leche y productos lácteos; huevos de ave; miel natural; productos comestibles de origen animal, n.c.o.p.	120	-2,4	3	-	116
Resto sección I	8	14,3	5	-	3
II-Productos del reino vegetal	1.501	56,8	125	35,9	1.376
07-Hortalizas, plantas, raíces y tubérculos alimenticios	66	22,2	2	-	63
08-Frutas; cortezas de agrios (cítricos), melones o sandías	23	15,0	29	-34,1	-6
10-Cereales	1.209	68,9	3	50,0	1.206
11-Productos de molinería; malta; almidón y fécula; inulina; gluten de trigo	66	34,7	2	-33,3	64
12-Semillas y frutos; plantas industriales o medicinales; paja y forraje	121	13,1	75	275,0	46
Resto sección II	16	45,5	14	-36,4	2
III-Grasas y aceites animales o vegetales	426	-8,8	8	-27,3	419
IV-Productos de las industrias alimentarias, bebidas y tabaco	887	7,3	90	-1,1	797
19-Preparaciones a base de cereales, harina, almidón, fécula o leche; productos de pastelería	17	-10,5	6	-40,0	11
20-Preparaciones de hortalizas, de frutas u otros frutos o demás partes de plantas	58	9,4	8	14,3	50
22-Bebidas, líquidos alcohólicos y vinagre	50	-18,0	4	-55,6	46
23-Residuos y desperdicios de las industrias alimentarias; alimentos preparados para animales	692	7,6	10	11,1	682
Resto sección IV	70	37,3	62	12,7	8
V-Productos minerales	564	9,7	338	-54,2	226
26-Minerales metálicos, escorias y cenizas	13	-50,0	55	-3,5	-42
27-Combustibles, aceites y ceras minerales; materias bituminosas	543	12,9	269	-59,8	274
Resto sección V	8	14,3	15	36,4	-7
VI-Productos de industrias químicas o de las industrias conexas	270	-22,9	939	1,7	-669
28-Productos químicos inorgánicos; otros	57	-39,4	80	-19,2	-24
29-Productos químicos orgánicos	28	-	299	3,8	-271
30-Productos farmacéuticos	57	-3,4	187	-19,7	-129
31-Abonos	1	-	93	181,8	-92
32-Extractos curtientes o tintóreos; taninos y sus derivados; otros	9	12,5	46	4,5	-37
33-Aceites esenciales y resinoides; preparaciones de perfumería, de tocador o de cosmética	38	72,7	40	2,6	-2
34-Jabón, agentes de superficie orgánicos, ceras artificiales; otros	12	-20,0	37	15,6	-25
38-Productos diversos de las industrias químicas	51	-51,9	134	5,5	-84
Resto sección VI	17	-	23	-14,8	-6
VII-Plástico, caucho y sus manufacturas	50	-41,9	317	-7,0	-267
39-Plástico y sus manufacturas	37	-48,6	231	-9,8	-194
40-Caucho y sus manufacturas	13	-7,1	86	2,4	-73
VIII-Pieles, cueros y sus manufacturas	33	6,5	17	-10,5	16
IX-Madera, corcho y sus manufacturas; carbón vegetal; cestería	17	-29,2	11	-21,4	5
X-Pasta de madera; papel o cartón	25	-16,7	75	-21,1	-50
XI-Materias textiles y sus manufacturas	21	31,3	115	-6,5	-94
XII-Calzado, sombreros, paraguas, bastones, plumas, flores artificiales y otros	1	-	46	-13,2	-45
XIII-Manufacturas de piedra, yeso, cemento, amianto, mica, cerámica y vidrio	10	-28,6	49	16,7	-38
XIV-Perlas finas, piedras y metales preciosos y su manufactura; bisutería; monedas	163	-36,8	7	40,0	156
XV-Metales comunes y sus manufacturas	169	-7,1	317	-33,3	-148
72-Fundición, hierro y acero	29	7,4	100	-48,7	-71
73-Manufacturas de fundición, hierro o acero	43	-35,8	87	-36,0	-44
74-Cobre y sus manufacturas	0	13,6	20	-31,0	-20
76-Aluminio y sus manufacturas	93	13,4	33	-8,3	60
82-Herramientas y útiles, artículos de cuchillería; otros, de metal común y sus partes	1	-	29	11,5	-28
Resto sección XV	2	-60,0	48	-9,4	-46
XVI-Máquinas, aparatos y material eléctrico; sus partes y accesorios	85	-27,4	1.318	-12,0	-1.233
84-Reactores nucleares, calderas, máquinas, aparatos y artefactos mecánicos y sus partes	75	-27,9	875	2,9	-800
85-Máquinas, aparatos y material eléctrico, y sus partes; otros	10	-23,1	443	-31,5	-433
XVII-Material de transporte	426	6,5	570	7,1	-144
87-Vehículos automóviles, tractores y otros; sus partes y accesorios	421	20,6	528	3,1	-107
Resto sección XVII	5	-90,2	42	121,1	-37
Resto de secciones y transacciones especiales	220	35,8	245	-17,2	-25

Fuente: INDEC, Dirección Nacional de Estadísticas del Sector Externo y Cuentas Internacionales.

Cuadro 4.

Exportaciones por grandes rubros y principales subrubros. Enero de 2023 y de 2024

Rubros	Enero		
	2024 ^e	2023 [*]	Variación porcentual
	Millones de dólares		%
Total	5.398	4.925	9,6
Productos primarios (PP)	1.627	1.047	55,4
Animales vivos	3	2	50,0
Pescados y mariscos sin elaborar	117	78	50,0
Miel	9	16	-43,8
Hortalizas y legumbres sin elaborar	66	54	22,2
Frutas frescas	19	15	26,7
Cereales	1.209	716	68,9
Semillas y frutos oleaginosos	121	107	13,1
Tabaco sin elaborar	31	16	93,8
Lanas sucias	3	1	200,0
Fibras de algodón	6	1	500,0
Minerales metalíferos, escorias y cenizas	13	26	-50,0
Resto de productos primarios	30	15	100,0
Manufacturas de origen agropecuario (MOA)	1.868	1.812	3,1
Carnes y sus preparados	271	262	3,4
Pescados y mariscos elaborados	21	24	-12,5
Productos lácteos	109	105	3,8
Otros productos de origen animal	4	4	-
Frutas secas o procesadas	4	5	-20,0
Café, té, yerba mate y especias	15	10	50,0
Productos de molinería y sus preparaciones	83	67	23,9
Grasas y aceites	426	467	-8,8
Azúcar, cacao y artículos de confitería	17	16	6,3
Preparados de hortalizas, legumbres y frutas	58	53	9,4
Bebidas, líquidos alcohólicos y vinagre	50	61	-18,0
Residuos y desperdicios de la industria alimentaria	692	643	7,6
Extractos curtientes y tintóreos	21	20	5,0
Pieles y cueros	31	29	6,9
Lanas elaboradas	7	6	16,7
Resto de MOA	57	41	39,0
Manufacturas de origen industrial (MOI)	1.227	1.453	-15,6
Productos químicos y conexos	248	328	-24,4
Materias plásticas y sus manufacturas	37	72	-48,6
Caucho y sus manufacturas	13	14	-7,1
Manufacturas de cuero, marroquinería, etcétera	2	2	-
Papel, cartón, impresos y publicaciones	28	33	-15,2
Textiles y confecciones	5	9	-44,4
Calzado y sus partes componentes	1	1	-
Manufacturas de piedra, yeso, vidrio, etcétera	10	14	-28,6
Piedras, metales preciosos y sus manufacturas; monedas	163	258	-36,8
Metales comunes y sus manufacturas	169	182	-7,1
Máquinas y aparatos; material eléctrico	85	117	-27,4
Material de transporte terrestre	421	350	20,3
Vehículos de navegación aérea, marítima y fluvial	4	51	-92,2
Resto de MOI	41	21	95,2
Combustibles y energía (CyE)	677	614	10,3
Petróleo crudo	298	168	77,4
Carburantes	223	225	-0,9
Grasas y aceites lubricantes	5	5	-
Gas de petróleo, otros hidrocarburos gaseosos y energía eléctrica	123	149	-17,4
Resto de combustibles	28	67	-58,2

Fuente: INDEC, Dirección Nacional de Estadísticas del Sector Externo y Cuentas Internacionales.

Cuadro 5.

Exportación según principales productos y países de destino. Enero de 2024

Rubro	Productos principales	Millones de dólares	Variación porcentual 2024 ¹ /2023*	Participación porcentual	Principales países de destino	
Total de exportaciones		5.398	9,6	100,0		
Total de productos seleccionados		4.079	24,7	75,6		
MOA	23040010	Harina y pellets de de la extracción del aceite de soja	634	12,4	11,7	Viet Nam, Australia, Turquía, Italia, Arabia Saudita
PP	10019900	Trigo y morcajo, excluidos trigo duro y para siembra	565	279,2	10,5	Indonesia, Brasil, Ecuador, Tanzania, Perú
PP	10059010	Maíz en grano, excluido para siembra	419	43,5	7,8	Argelia, Perú, Viet Nam, Malasia, República de Corea
CyE	27090010	Aceites crudos de petróleo	298	77,4	5,5	Estados Unidos, Chile, Perú, Países Bajos, Bolivia
MOA	15071000	Aceite de soja en bruto, incluso desgomado	281	-24,7	5,2	India, Marruecos, República de Corea, México, República Dominicana
MOI	87042190	Vehículos automóviles para transporte de mercancías, con motor de émbolo, de encendido por compresión (diésel o semidiésel) de peso total con carga máxima <= 5 t n.c.o.p.	257	19,5	4,8	Brasil, Perú, Chile, Colombia, Paraguay
PP	10039080	Cebada en grano, excluida cervecera	164	-3,5	3,0	China, Brasil
MOI	71081210	Oro para uso no monetario, formas en bruto, excluido en polvo, de aleación dorada o bullón dorado	158	-21,8	2,9	Suiza, Estados Unidos, Canadá, India
MOA	02023000	Carne bovina, congelada, deshuesada	148	8,0	2,7	China, Israel, Brasil, Estados Unidos, Rusia
CyE	99980100	Aprovisionamiento de combustibles y lubricantes a buques y aeronaves	129	-3,0	2,4	Indeterminado, España, México, Brasil, Alemania
PP	12024200	Maníes sin tostar ni cocer de otro modo, excluidos para siembra, sin cáscara, incluso quebrantados	74	1,4	1,4	Países Bajos, Polonia, Reino Unido, Australia, Italia
MOA	02013000	Carne bovina, fresca o refrigerada, deshuesada	67	6,3	1,2	Alemania, Chile, Países Bajos, Israel, Estados Unidos
PP	03061790	Camarones, langostinos y demás decápodos Natantia, congelados, excluidos de agua fría y enteros	67	42,6	1,2	China, España, Estados Unidos, Perú, Tailandia
MOI	76011000	Aluminio sin alea	s	+s	s	Estados Unidos, Brasil, Japón, Perú
CyE	27112100	Gas natural en estado gaseoso (¹)	53	-47,5	1,0	Chile, Uruguay
CyE	27101249	Naftas, excluidas para petroquímica	52	40,5	1,0	Paraguay, Estados Unidos, Chile, Brasil
MOI	87032210	Vehículos automóviles principalmente para el transporte de personas, de cilindrada > 1.000 cm³ y <= 1.500 cm³, con capacidad <= 6 personas	48	118,2	0,9	Brasil, Chile, Curazao, Panamá, Alemania
MOA	11071010	Malta (de cebada y otros cereales) sin tostar, entera o partida	43	152,9	0,8	Brasil, Chile, Bolivia, Paraguay, Uruguay
PP	10039010	Cebada cervecera	42	-31,1	0,8	Brasil, Colombia
MOA	04022110	Leche entera, en polvo, gránulos o similares, sin azucarar, con contenido de materias grasas > al 1,5%	41	2,5	0,8	Argelia, Brasil, Venezuela, Camerún, Emiratos Árabes Unidos
CyE	27101922	Fueloil	40	-2,4	0,7	Uruguay, República Dominicana, Brasil, Estados Unidos, Perú
MOI	28369100	Carbonatos de litio	39	-s	0,7	China, Estados Unidos, Japón, Tailandia, España
MOA	22042100	Vinos no espumosos, mosto de uva, en que la fermentación se ha impedido o cortado añadiendo alcohol, en recipientes con capacidad <= a 2 l	38	-20,8	0,7	Estados Unidos, Brasil, Reino Unido, Canadá, Países Bajos
MOA	15079090	Aceite de soja n.c.o.p.	s	+s	s	Canadá, Estados Unidos, Perú
MOI	87033390	Vehículos automóviles principalmente para el transporte de personas, de cilindrada > 2.500 cm³, con motor de émbolo o pistón, encendido por compresión (diésel o semidiésel), n.c.o.p.	s	+s	s	Brasil, Costa Rica, Paraguay, Colombia, Perú
MOA	15121110	Aceite de girasol, en bruto	35	483,3	0,6	India, México, Chile, Uruguay, Brasil
PP	07032090	Ajos frescos o refrigerados, excluidos para siembra	33	57,1	0,6	Brasil, Estados Unidos, España, México, Francia
CyE	27111290	Propano licuado excluido crudo	33	37,5	0,6	Brasil, Chile, Sudáfrica, Uruguay, Paraguay
PP	24012030	Tabaco desvenado o desnervado, en hojas secas en secadero de aire caliente, del tipo Virginia	31	106,7	0,6	China, Georgia, Bélgica, Portugal, Indonesia
CyE	27111300	Butanos licuados	30	66,7	0,6	Nigeria, Brasil, Perú, Sudáfrica, Uruguay
PP	12019000	Porotos de soja, incluso quebrantados, excluidos para siembra	26	///	0,5	Turquía, Chile
MOI	76012000	Aleaciones de aluminio	s	-s	s	Estados Unidos, Brasil, México, Malasia
MOA	20041000	Papas preparadas o conservadas (excepto en vinagre o ácido acético), congeladas	22	29,4	0,4	Brasil, Chile, Uruguay, Paraguay, Bolivia
MOA	03061710	Camarones, langostinos y demás decápodos Natantia, congelados, enteros, excluidos de agua fría	22	57,1	0,4	España, China, Japón, Estados Unidos, Italia
PP	33011300	Aceites esenciales de limón	21	425,0	0,4	Irlanda, Estados Unidos, Francia, Reino Unido, Zona Franca Colonia (Uruguay)
MOI	02022090	Cortes de carne bovina congelada, sin deshuesar, n.c.o.p.	19	90,0	0,4	China, Hong Kong, Angola, Líbano, Emiratos Árabes Unidos
Resto		1.319	-20,3	24,4		

(¹) Corresponde a un dato estimado debido a que a la fecha de la publicación no se cuenta con el dato final de la exportación (ver: Resolución General 588/99 (AFIP), Normas para la exportación de gas por gasoductos).

Nota: para el caso de secreto estadístico, la variación positiva se indica con "+s", en tanto la negativa con "-s".

Fuente: INDEC, Dirección Nacional de Estadísticas del Sector Externo y Cuentas Internacionales.

Cuadro 6.

**Importaciones según usos económicos, grandes categorías económicas y agregados especiales.
Enero de 2023 y de 2024**

Usos económicos, grandes categorías económicas y agregados especiales	Enero		Variación porcentual
	2024*	2023*	
	Millones de dólares		%
Total general	4.601	5.368	-14,3
Bienes de capital (BK)	776	880	-11,8
Bienes de capital, excluidos equipos de transporte	632	759	-16,7
Computadoras y teléfonos	50	53	-5,7
Equipos de transporte industriales	94	68	38,2
Bienes intermedios (BI)	1.765	1.859	-5,1
Alimentos y bebidas básicos fundamentalmente para la industria	74	27	174,1
Alimentos y bebidas elaborados fundamentalmente para la industria	20	25	-20,0
Suministros industriales básicos no especificados en otras partidas	93	90	3,3
Suministros industriales elaborados no especificados en otras partidas	1.470	1.605	-8,4
Medicamentos	108	113	-4,4
Combustibles y lubricantes (CyL)	287	696	-58,8
Combustibles y lubricantes básicos	47	70	-32,9
Combustibles y lubricantes elaborados	240	626	-61,7
Piezas y accesorios para bienes de capital (PyA)	1.018	1.173	-13,2
Piezas y accesorios para bienes de capital	465	400	16,3
Partes y piezas para computadoras y teléfonos	39	198	-80,3
Piezas y accesorios para equipos de transporte	513	575	-10,8
Bienes de consumo (BC)	548	621	-11,8
Alimentos y bebidas básicos fundamentalmente para el hogar	34	51	-33,3
Alimentos y bebidas elaborados fundamentalmente para el hogar	75	79	-5,1
Equipos de transporte no industriales	31	29	6,9
Artículos de consumo duraderos no especificados en otra partida	48	48	-
Artículos de consumo semiduraderos no especificados en otra partida	156	160	-2,5
Artículos de consumo no duraderos no especificados en otra partida	129	144	-10,4
Medicamentos	75	111	-32,4
Vehículos automotores de pasajeros (VA)	186	105	77,1
Resto	22	33	-33,3

Fuente: INDEC, Dirección Nacional de Estadísticas del Sector Externo y Cuentas Internacionales.

Cuadro 7. Importación según principales productos y países de origen. Enero de 2024

Uso económico	Productos principales		Millones de dólares	Variación porcentual 2024*/2023*	Participación porcentual	Principales países de origen
Total de importaciones			4.601	-14,3	100,0	
Total de productos seleccionados			1.146	-14,1	24,9	
VA	87032310	Vehículos automóviles principalmente para el transporte de personas, de cilindrada > a 1.500 cm ³ y <= a 3.000 cm ³ , con capacidad <= a 6 personas	90	136,8	2,0	Brasil, China, México, Japón, Alemania
CyL	27101921	Gasóleo (gasoil)	81	-73,8	1,8	Estados Unidos
PyA	84119900	Partes de turbinas de gas n.c.o.p.	71	545,5	1,5	Hungría, Alemania, Estados Unidos, China, Reino Unido
CyL	27101259	Gasolinas, excluidas de aviación	66	8,2	1,4	Italia, Finlandia, Bélgica, Alemania
BI	12019000	Porotos de soja, incluso quebrantados, excluidos para siembra	64	481,8	1,4	Paraguay, Brasil
BI	31021010	Urea con contenido de nitrógeno calculado sobre producto anhidro seco, > 45% en peso	61	///	1,3	Nigeria, Argelia, Bolivia, Egipto, Alemania
BI	30021590	Productos inmunológicos, dosificados o acondicionados para la venta por menor n.c.o.p.	50	-12,3	1,1	Estados Unidos, Alemania, Suiza, Japón, Puerto Rico
PyA	87082999	Partes y accesorios de carrocerías para automóviles para transporte de personas, mercancías o usos especiales, n.c.o.p.	47	-11,3	1,0	Brasil, Tailandia, Alemania, México, España
CyL	27112100	Gas natural en estado gaseoso	46	-34,3	1,0	Bolivia
BI	26011210	Aglomerados de hierro por proceso de pelletización, de diámetro >= 8 mm y <= a 18 mm	43	-23,2	0,9	Brasil, Canadá
PyA	87084080	Cajas de cambio para vehículos automóviles n.c.o.p.	41	-34,9	0,9	Japón, Estados Unidos, Brasil, Francia, Tailandia
BI	29314914	Glifosato y su sal de monoisopropilamina	40	66,7	0,9	China, Estados Unidos
VA	87032210	Vehículos automóviles principalmente para el transporte de personas, de cilindrada > 1.000 cm ³ y <= 1.500 cm ³ , con capacidad <= 6 personas	35	-31,4	0,8	Brasil, Colombia, Alemania, China, Finlandia
VA	87032100	Vehículos automóviles para transporte de personas, de cilindrada <= 1.000 cm ³ con motor de émbolo o pistón, de encendido por chispa	34	466,7	0,7	Brasil, México, Estados Unidos, China, España
PyA	87089990	Partes y accesorios para vehículos automóviles n.c.o.p.	33	-13,2	0,7	Brasil, Tailandia, China, Alemania, México
CyL	27160000	Energía eléctrica	32	-62,4	0,7	Paraguay, Uruguay
CyL	99980100	Aprovisionamiento de combustibles y lubricantes a buques y aeronaves	31	3,3	0,7	Indeterminado
BK	87043190	Vehículos automóviles para transporte de mercancías, con motor de émbolo, de encendido por chispa, de peso total con carga máxima <= 5 t, n.c.o.p.	29	123,1	0,6	Brasil, Tailandia, México, China
PyA	84799090	Partes de máquinas y aparatos mecánicos con función propia, n.c.o.p.	27	1.250,0	0,6	China, República de Corea, Alemania, Turquía, Estados Unidos
PyA	84749000	Partes de máquinas y aparatos para clasificar, cribar, lavar, triturar, mezclar, amasar, aglomerar o moldear tierra, piedra u otras materias minerales; máquinas de hacer moldes de arena para fundición	25	733,3	0,5	España, Italia, República de Corea, China, Estados Unidos
PyA	85177900	Partes de teléfonos y de aparatos de emisión, transmisión o recepción n.c.o.p., incluso circuitos impresos con componentes eléctricos o electrónicos	24	-87,2	0,5	China, Viet Nam, Israel, República de Corea, Canadá
BI	29314911	Ácido fosfonometiliminodiacético; ácido aminotrimetilfosfónico	22	-42,1	0,5	Estados Unidos, China
PyA	84082020	Motores de émbolo (pistón), de encendido por compresión, diésel o semidiésel, para vehículos automotores, de cilindrada > a 1.500 cm ³ y <= a 2.500 cm ³	21	16,7	0,5	Alemania, India, Francia, Tailandia, Brasil
VA	87034000	Vehículos n.c.o.p. equipados para la propulsión, con motor de émbolo alternativo, de encendido por chispa, y con motor eléctrico, excepto los de carga por conexión a fuente eléctrica externa	20	185,7	0,4	Brasil, Alemania, México, Eslovaquia, Estados Unidos
BI	28182010	Alúmina calcinada	20	-42,9	0,4	Australia, Alemania, Brasil
PyA	85371090	Cuadros, paneles, consolas, armarios y otros soportes, equipados con aparatos de las partidas 8535 u 8536, para control o distribución de electricidad, para una tensión <= a 1.000 voltios, n.c.o.p.	19	72,7	0,4	China, Brasil, Alemania, Estados Unidos, Italia
BC	08039000	Bananas frescas o secas, excluidos los plátanos	19	-38,7	0,4	Ecuador, Bolivia, Paraguay, Colombia, Brasil
BK	88023029	Aviones y otras aeronaves, a turbohélice, de peso en vacío > a 2.000 kg y <= a 15.000 kg, n.c.o.p.	19	533,3	0,4	Francia
BK	84798999	Otras máquinas y aparatos mecánicos con función propia n.c.o.p.	19	137,5	0,4	Canadá, Brasil, Italia, China, Estados Unidos
BK	85176299	Aparatos para recepción, conversión y transmisión o regeneración de voz, imagen u otros datos, n.c.o.p.	19	72,7	0,4	China, México, Estados Unidos, Taiwán, Malasia
Resto			3.455	-14,4	75,1	

Fuente: INDEC, Dirección Nacional de Estadísticas del Sector Externo y Cuentas Internacionales.

Cuadro 8.

Productos seleccionados de exportación según diferencias absolutas. Enero de 2023 y de 2024

Productos	Enero		Diferencias interanuales
	2024 ^e	2023 [*]	
	Millones de dólares		
Total de exportaciones	5.398	4.925	473
Total de productos seleccionados	3.042	2.439	603
10019900 Trigo y morcajo, excluidos trigo duro y para siembra	565	149	416
27090010 Aceites crudos de petróleo	298	168	130
10059010 Maíz en grano, excluido para siembra	419	292	127
15071000 Aceite de soja en bruto, incluso desgomado	281	373	-92
23040010 Harina y pellets de la extracción del aceite de soja	634	564	70
27112100 Gas natural en estado gaseoso	53	101	-48
71069100 Plata (incluida la plata dorada y la platinada) en bruto, excluida en polvo	s	51	-s
38260000 Biodiésel y sus mezclas, sin aceites de petróleo o de mineral bituminoso	-	s	-s
71081210 Oro para uso no monetario, formas en bruto, excluido en polvo, de aleación dorada o bullón dorado	158	202	-44
87042190 Vehículos automóbiles para transporte de mercancías, con motor de émbolo, de encendido por compresión (diésel o semidiésel) de peso total con carga máxima <= a 5 t n.c.o.p.	257	215	42
28369100 Carbonatos de litio	39	s	-s
15079090 Aceite de soja n.c.o.p.	s	-	+s
15121110 Aceite de girasol, en bruto	35	6	29
27131100 Coque de petróleo sin calcinar	s	s	-s
11071010 Malta (de cebada u otros cereales) sin tostar, entera o partida	43	17	26
87032210 Vehículos automóbiles, principalmente para el transporte de personas, de cilindrada > a 1.000 cm ³ y <= a 1.500 cm ³ , con capacidad <= a 6 personas	48	22	26
12019000 Porotos de soja, incluso quebrantados, excluidos para siembra	26	1	25
03061790 Camarones, langostinos y demás decápodos Natantia, congelados, excluidos de agua fría y enteros	67	47	20
10039010 Cebada cervecera	42	61	-19
33011300 Aceites esenciales de limón	21	4	17
Resto	2.356	2.486	-130

Nota: para el caso de secreto estadístico, la diferencia interanual positiva se indica con "+s", en tanto la negativa con "-s".
Fuente: INDEC, Dirección Nacional de Estadísticas del Sector Externo y Cuentas Internacionales.

Cuadro 9.

Productos seleccionados de importación según diferencias absolutas. Enero de 2023 y de 2024

Productos	Enero		Diferencias interanuales
	2024 [*]	2023 [*]	
	Millones de dólares		
Total de importaciones	4.601	5.368	-767
Total de productos seleccionados	582	1.016	-434
27101921 Gasóleo (gasoil)	81	309	-228
85177900 Partes de teléfonos y de aparatos de emisión, transmisión o recepción n.c.o.p., incluso circuitos impresos con componentes eléctricos o electrónicos	24	188	-164
27101922 Fueloil	-	84	-84
84119900 Partes de turbinas de gas n.c.o.p.	71	11	60
31021010 Urea con contenido de nitrógeno, calculado sobre producto anhidro seco > a 45% en peso	61	2	59
12019000 Porotos de soja, incluso quebrantados, excluidos para siembra	64	11	53
27160000 Energía eléctrica	32	85	-53
87032310 Vehículos automóbiles, principalmente para el transporte de personas, de cilindrada > a 1.500 cm ³ y <= a 3.000 cm ³ , con capacidad <= a 6 personas	90	38	52
73051100 Tubos soldados longitudinalmente por arco sumergido con diámetro exterior > a 406,4 mm, de hierro o acero, utilizados en oleoductos y gasoductos	2	49	-47
85023100 Grupo electrógeno de energía eólica	0	45	-45
72085100 Productos planos de hierro o acero, sin alear, sin enrollar, laminados en caliente, de espesor > a 10 mm	9	53	-44
87032100 Vehículos automóbiles, principalmente para el transporte de personas, de cilindrada <= a 1.000 cm ³ con motor de émbolo o pistón, de encendido por chispa	34	6	28
84799090 Partes de máquinas y aparatos mecánicos con función propia, n.c.o.p.	27	2	25
27112100 Gas natural en estado gaseoso	46	70	-24
87084080 Cajas de cambio para vehículos automóbiles, n.c.o.p.	41	63	-22
Resto	4.019	4.352	-333

Fuente: INDEC, Dirección Nacional de Estadísticas del Sector Externo y Cuentas Internacionales.

Cuadro 10.

Balanza comercial, por zonas económicas y países seleccionados. Variación porcentual respecto a igual mes del año anterior. Enero de 2024

Zonas económicas y países seleccionados	Enero				
	Exportación ^e		Importación [*]		Saldo [*]
	Millones de dólares	Var. %	Millones de dólares	Var. %	Millones de dólares
Total	5.398	9,6	4.601	-14,3	797
Mercosur	1.086	20,1	1.031	-20,0	54
Brasil	857	19,4	887	-24,8	-30
Resto de ALADI	897	11,8	177	-18,8	720
Chile	396	16,5	44	-21,4	352
Perú	256	33,3	22	15,8	234
USMCA	556	-10,9	681	-13,1	-125
Estados Unidos	437	-15,8	533	-16,3	-96
Unión Europea	437	-30,2	888	3,5	-451
Alemania	42	-17,6	250	7,3	-207
Países Bajos	84	-40,8	35	-31,4	49
China	454	10,7	1.012	-11,6	-558
India	149	-18,1	114	5,6	35
ASEAN	504	43,2	192	-49,7	312
Viet Nam	150	76,5	41	-68,9	109
Indonesia	233	77,9	20	-16,7	213
Medio Oriente	208	60,0	23	-79,5	184
Magreb y Egipto	259	72,7	30	150,0	229
SACU	23	35,3	14	-36,4	9
Oceanía	70	94,4	27	17,4	43
Resto del mundo	755	8,8	413	-0,2	342

Nota: los totales incluyen zonas francas y territorios asociados.

Fuente: INDEC, Dirección Nacional de Estadísticas del Sector Externo y Cuentas Internacionales.

Cuadro 11.

Exportaciones por grandes rubros, según zonas económicas y países seleccionados. Enero de 2023 y de 2024

Zonas económicas y países seleccionados	Grandes rubros														
	Total			Productos primarios (PP)			Manufacturas de origen agropecuario (MOA)			Manufacturas de origen industrial (MOI)			Combustibles y energía (CyE)		
	2024 ^e	2023 [*]	Var.	2024 ^e	2023 [*]	Var.	2024 ^e	2023 [*]	Var.	2024 ^e	2023 [*]	Var.	2024 ^e	2023 [*]	Var.
	Millones de dólares		%	Millones de dólares		%	Millones de dólares		%	Millones de dólares		%	Millones de dólares		%
Total	5.398	4.925	9,6	1.627	1.047	55,4	1.868	1.812	3,1	1.227	1.453	-15,6	677	614	10,3
Mercosur	1.086	904	20,1	248	167	48,5	206	184	12,0	544	428	27,1	88	124	-29,0
Brasil	857	718	19,4	241	158	52,5	142	122	16,4	441	338	30,5	32	100	-68,0
Resto de ALADI	897	802	11,8	225	180	25,0	238	217	9,7	187	278	-32,7	247	127	94,5
Chile	396	340	16,5	23	16	43,8	106	112	-5,4	91	96	-5,2	177	117	51,3
Perú	256	192	33,3	107	79	35,4	43	56	-23,2	37	54	-31,5	69	2	///
USMCA	556	624	-10,9	45	46	-2,2	146	111	31,5	217	283	-23,3	149	184	-19,0
Estados Unidos	437	519	-15,8	40	40	-	77	90	-14,4	173	207	-16,4	148	181	-18,2
Unión Europea	437	626	-30,2	125	120	4,2	243	313	-22,4	51	161	-68,3	18	32	-43,8
Alemania	42	51	-17,6	s	s	s	28	25	12,0	10	15	-33,3	s	s	s
Países Bajos	84	142	-40,8	38	33	15,2	24	31	-22,6	9	60	-85,0	12	19	-36,8
China	454	410	10,7	238	220	8,2	170	164	3,7	s	25	s	s	1	s
India	149	182	-18,1	s	5	s	132	169	-21,9	11	5	120,0	s	3	s
ASEAN	504	352	43,2	386	124	211,3	114	211	-46,0	4	6	-33,3	-	12	-100,0
Viet Nam	150	85	76,5	83	27	207,4	65	57	14,0	1	s	s	-	s	s
Indonesia	233	131	77,9	230	41	461,0	3	78	-96,2	1	s	s	-	s	s
Medio Oriente	208	130	60,0	47	41	14,6	134	71	88,7	26	s	s	-	s	s
Magreb y Egipto	259	150	72,7	91	35	160,0	165	112	47,3	3	1	200,0	-	1	-100,0
SACU	23	17	35,3	s	s	s	4	5	-20,0	6	3	100,0	s	s	s
Oceanía	70	36	94,4	5	2	s	63	30	110,0	s	3	s	s	s	s
Resto del mundo	755	694	8,8	212	105	101,9	253	224	12,9	137	245	-44,1	154	120	28,3

Nota: los totales incluyen zonas francas y territorios asociados.

Fuente: INDEC, Dirección Nacional de Estadísticas del Sector Externo y Cuentas Internacionales.

Cuadro 12. Importaciones por usos económicos, según zonas económicas y países seleccionados. Enero de 2023 y de 2024

Zonas económicas y países seleccionados	Usos económicos											
	Total			Bienes de capital (BK)			Bienes intermedios (BI)			Combustibles y lubricantes (CyL)		
	2024*	2023*	Var.	2024*	2023*	Var.	2024*	2023*	Var.	2024*	2023*	Var.
	Millones de dólares %			Millones de dólares %			Millones de dólares %			Millones de dólares %		
Total	4.601	5.368	-14,3	776	880	-11,8	1.765	1.859	-5,1	287	696	-58,8
Mercosur	1.031	1.289	-20,0	119	111	7,2	465	601	-22,6	35	145	-75,9
Brasil	887	1.180	-24,8	114	109	4,6	380	554	-31,4	3	111	-97,3
Resto de ALADI	177	218	-18,8	7	6	16,7	63	61	3,3	46	78	-41,0
Chile	44	56	-21,4	6	4	50,0	25	30	-16,7	-	0	-100,0
Perú	22	19	15,8	0	0	-93,1	18	15	20,0	-	-	-
USMCA	681	784	-13,1	103	111	-7,2	279	300	-7,0	95	197	-51,8
Estados Unidos	533	637	-16,3	65	73	-11,0	231	254	-9,1	94	197	-52,3
Unión Europea	888	858	3,5	169	173	-2,3	273	298	-8,4	71	62	14,5
Alemania	250	233	7,3	41	56	-26,8	92	74	24,3	1	3	-66,7
Países Bajos	35	51	-31,4	10	6	66,7	15	6	150,0	1	28	-96,4
China	1.012	1.145	-11,6	262	369	-29,0	367	340	7,9	0	0	///
India	114	108	5,6	20	8	150,0	60	50	20,0	0	23	-98,1
ASEAN	192	382	-49,7	35	40	-12,5	31	38	-18,4	0	41	-100,0
Viet Nam	41	132	-68,9	7	7	-	4	6	-33,3	-	-	-
Indonesia	20	24	-16,7	2	1	100,0	5	6	-16,7	0	0	179,3
Medio Oriente	23	112	-79,5	2	3	-33,3	7	16	-56,3	6	83	-92,8
Magreb y Egipto	30	12	150,0	0	0	7,2	25	3	733,3	-	0	-100,0
SACU	14	22	-36,4	4	1	300,0	7	9	-22,2	-	-	-
Oceanía	27	23	17,4	1	1	-	25	22	13,6	0	-	100,0
Resto del mundo	413	414	-0,2	55	56	-1,8	163	123	32,5	34	67	-49,3

Zonas económicas y países seleccionados	Usos económicos											
	Piezas y accesorios para bienes de capital (PyA)			Bienes de consumo (BC)			Vehículos automotores de pasajeros (VA)			Resto		
	2024*	2023*	Var.	2024*	2023*	Var.	2024*	2023*	Var.	2024*	2023*	Var.
	Millones de dólares %			Millones de dólares %			Millones de dólares %			Millones de dólares %		
Total	1.018	1.173	-13,2	548	621	-11,8	186	105	77,1	22	33	-33,3
Mercosur	198	242	-18,2	95	111	-14,4	119	78	52,6	0	0	-96,1
Brasil	189	234	-19,2	82	94	-12,8	119	78	52,6	0	0	-96,2
Resto de ALADI	5	3	66,7	53	68	-22,1	2	2	-	0	0	-53,9
Chile	2	2	-	12	20	-40,0	-	-	-	0	0	-76,4
Perú	1	1	-	3	3	-	-	-	-	0	0	-31,7
USMCA	138	106	30,2	54	61	-11,5	13	8	62,5	0	0	1,6
Estados Unidos	104	67	55,2	37	45	-17,8	1	1	-	0	0	1,5
Unión Europea	246	183	34,4	115	136	-15,4	14	7	100,0	0	0	7,4
Alemania	74	56	32,1	33	41	-19,5	8	3	166,7	0	0	-74,1
Países Bajos	3	2	50,0	7	8	-12,5	0	0	-71,5	0	0	-9,1
China	218	300	-27,3	135	133	1,5	30	4	650,0	0	0	285,7
India	24	14	71,4	9	9	-	-	5	-100,0	0	0	-94,1
ASEAN	74	210	-64,8	51	54	-5,6	-	-	-	0	0	///
Viet Nam	8	100	-92,0	22	19	15,8	-	-	-	0	0	12,0
Indonesia	4	6	-33,3	9	12	-25,0	-	-	-	0	0	25,6
Medio Oriente	6	4	50,0	3	5	-40,0	-	-	-	0	0	-63,4
Magreb y Egipto	3	8	-62,5	1	1	-	-	-	-	0	0	521,5
SACU	2	12	-83,3	0	0	-90,6	0	-	100,0	-	-	-
Oceanía	1	0	109,9	1	1	-	-	-	-	0	0	1,2
Resto del mundo	102	90	13,3	31	44	-29,5	8	2	300,0	21	33	-36,4

Nota: los totales incluyen zonas francas y territorios asociados.

Fuente: INDEC, Dirección Nacional de Estadísticas del Sector Externo y Cuentas Internacionales.

Cuadro 13. Intercambio comercial argentino con Brasil. Enero 2023-enero 2024

Período	Exportación		Importación		Saldo	
	2024 ^e	2023 [*]	2024 [*]	2023 [*]	2024 [*]	2023 [*]
Millones de dólares						
Enero	857	718	887	1.180	-30	-462
Febrero		885		1.156		-271
Marzo		1.133		1.702		-569
Abril		1.087		1.617		-531
Mayo		993		1.962		-969
Junio		908		2.054		-1.145
Julio		1.012		1.597		-585
Agosto		998		1.394		-397
Septiembre		1.176		1.482		-306
Octubre		1.049		1.236		-187
Noviembre		862		1.043		-181
Diciembre		1.037		924		113

Nota: los totales incluyen zonas francas y territorios asociados.

Fuente: INDEC, Dirección Nacional de Estadísticas del Sector Externo y Cuentas Internacionales.

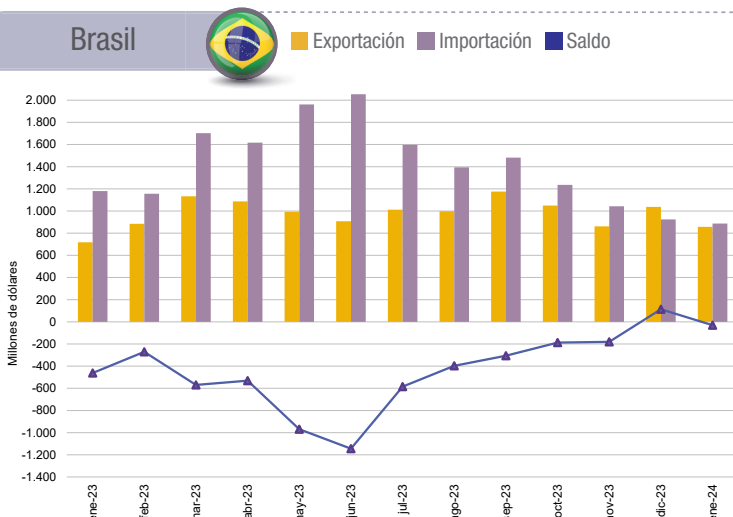

Cuadro 14. Intercambio comercial argentino con China. Enero 2023-enero 2024

Período	Exportación		Importación		Saldo	
	2024 ^e	2023 [*]	2024 [*]	2023 [*]	2024 [*]	2023 [*]
Millones de dólares						
Enero	454	410	1.012	1.145	-558	-735
Febrero		405		922		-517
Marzo		409		1.095		-686
Abril		309		967		-658
Mayo		705		1.244		-539
Junio		471		1.269		-798
Julio		448		1.320		-871
Agosto		400		1.677		-1.277
Septiembre		475		1.421		-946
Octubre		578		1.382		-804
Noviembre		323		1.269		-946
Diciembre		335		785		-450

Nota: los totales incluyen zonas francas y territorios asociados.

Fuente: INDEC, Dirección Nacional de Estadísticas del Sector Externo y Cuentas Internacionales.

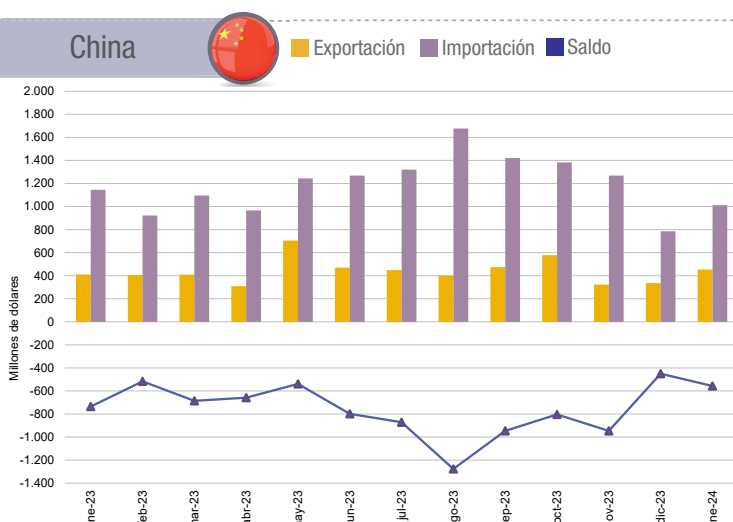

Cuadro 15. Intercambio comercial argentino con Estados Unidos. Enero 2023-enero 2024

Período	Exportación		Importación		Saldo	
	2024 ^e	2023 [*]	2024 [*]	2023 [*]	2024 [*]	2023 [*]
Millones de dólares						
Enero	437	519	533	637	-96	-118
Febrero		397		585		-187
Marzo		364		713		-348
Abril		571		571		-
Mayo		412		969		-558
Junio		382		1.013		-631
Julio		508		1.013		-505
Agosto		455		826		-372
Septiembre		430		654		-224
Octubre		649		601		48
Noviembre		428		644		-217
Diciembre		534		404		129

Nota: los totales incluyen zonas francas y territorios asociados.

Fuente: INDEC, Dirección Nacional de Estadísticas del Sector Externo y Cuentas Internacionales.

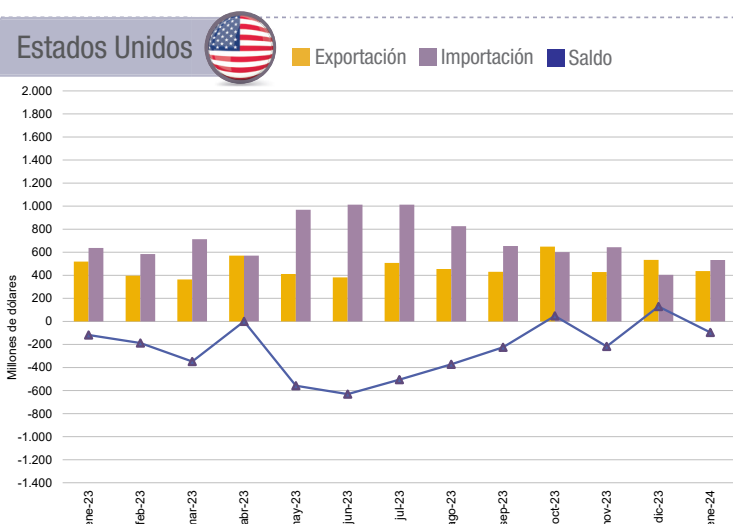

Cuadro 16.

Exportaciones a los principales socios comerciales por grandes rubros. Enero de 2024

Rubros	Total exportación		Brasil		Estados Unidos		China	
	Millones de dólares	Variación porcentual 2024°/2023*	Millones de dólares	Variación porcentual 2024°/2023*	Millones de dólares	Variación porcentual 2024°/2023*	Millones de dólares	Variación porcentual 2024°/2023*
Total	5.398	9,6	857	19,4	437	-15,8	454	10,7
Productos primarios (PP)	1.627	55,4	241	52,5	40	-	238	8,2
Animales vivos	3	50,0	s	s	2	100,0	-	-
Pescados y mariscos sin elaborar	117	50,0	1	s	14	40,0	32	128,6
Miel	9	-43,8	-	-	5	-54,5	-	-
Hortalizas y legumbres sin elaborar	66	22,2	19	-9,5	7	40,0	-	s
Frutas frescas	19	26,7	8	33,3	4	-	0	s
Cereales	1.209	68,9	210	65,4	5	400,0	174	-9,8
Semillas y frutos oleaginosos	121	13,1	1	-	1	-85,7	0	-82,4
Tabaco sin elaborar	31	93,8	s	s	s	s	24	s
Lanas sucias	3	200,0	-	-	-	-	2	477,3
Fibras de algodón	6	500,0	-	-	-	-	2	100,0
Minerales metalíferos, escorias y cenizas	13	-50,0	-	-	-	-	s	s
Resto de productos primarios	30	100,0	2	-	s	s	s	s
Manufacturas de origen agropecuario (MOA)	1.868	3,1	142	16,4	77	-14,4	170	3,7
Carnes y sus preparados	271	3,4	8	60,0	9	-25,0	148	2,8
Pescados y mariscos elaborados	21	-12,5	8	33,3	2	-71,4	-	-
Productos lácteos	109	3,8	41	10,8	1	121,4	1	-50,0
Otros productos de origen animal	4	12,0	s	s	s	s	0	51,0
Frutas secas o procesadas	4	-20,0	1	-	1	-50,0	-	-
Café, té, yerba mate y especias	15	50,0	0	23,8	4	-33,3	s	s
Productos de molinería y sus preparaciones	83	23,9	44	41,9	1	-46,4	s	s
Grasas y aceites	426	-8,8	4	-33,3	20	25,0	7	-
Azúcar, cacao y artículos de confitería	17	6,3	3	-25,0	1	6,1	-	s
Preparados de hortalizas, legumbres y frutas	58	9,4	20	25,0	9	12,5	0	101,6
Bebidas, líquidos alcohólicos y vinagre	50	-18,0	4	-42,9	14	-6,7	0	-15,7
Residuos y desperdicios de la industria alimenticia	692	7,6	1	-	1	112,5	1	-
Extractos curtientes y tintóreos	21	5,0	4	-	7	16,7	s	s
Pieles y cueros	31	6,9	0	-51,9	1	-13,0	10	25,0
Lanas elaboradas	7	16,7	s	s	s	s	0	s
Resto de MOA	57	39,0	4	33,3	6	-53,8	1	s
Manufacturas de origen industrial (MOI)	1.227	-15,6	441	30,5	173	-16,4	s	s
Productos químicos y conexos	248	-24,4	33	-10,8	27	-6,9	32	52,4
Materias plásticas y sus manufacturas	37	-48,6	14	-65,9	0	-78,0	s	s
Caucho y sus manufacturas	13	-7,1	8	-	2	-33,3	s	s
Manufacturas de cuero, marroquinería, etcétera	2	-28,8	0	-69,1	0	-10,3	-	s
Papel, cartón, impresos y publicaciones	28	-15,2	7	-22,2	1	68,1	s	s
Textiles y confecciones	5	-44,4	2	-66,7	0	-84,9	-	-
Calzado y sus partes componentes	1	-20,8	s	s	s	s	-	-
Manufacturas de piedra, yeso, vidrio, etcétera	10	-28,6	3	-50,0	0	-58,2	-	s
Piedras, metales preciosos y sus manufacturas; monedas	163	-36,8	-	-	56	-9,7	-	s
Metales comunes y sus manufacturas	169	-7,1	34	100,0	75	-5,1	1	204,8
Máquinas y aparatos; material eléctrico	85	-27,4	40	-9,1	8	-61,9	0	-32,2
Material de transporte terrestre	421	20,3	294	75,0	1	-87,5	-	-
Vehículos de navegación aérea, marítima y fluvial	4	-92,2	s	s	s	s	-	-
Resto de MOI	41	95,2	3	50,0	2	-	0	24,2
Combustibles y energía (CyE)	677	10,3	32	-68,0	148	-18,2	s	s
Petróleo crudo	298	77,4	-	s	119	15,5	-	-
Carburantes	223	-0,9	7	0,5	23	-42,5	-	-100,0
Grasas y aceites lubricantes	5	12,0	s	s	s	s	-	-
Gas de petróleo, otros hidrocarburos gaseosos y energía eléctrica	123	-17,6	23	-10,3	-	-	-	-
Resto de combustibles	28	-58,2	s	s	s	s	s	s

Fuente: INDEC, Dirección Nacional de Estadísticas del Sector Externo y Cuentas Internacionales.

Cuadro 17.

Importaciones desde los principales socios comerciales por usos económicos, grandes categorías económicas y agregados especiales. Enero de 2024

Usos económicos, grandes categorías económicas y agregados especiales	Total importación		Brasil		Estados Unidos		China	
	Millones de dólares	Variación porcentual 2024*/2023*	Millones de dólares	Variación porcentual 2024*/2023*	Millones de dólares	Variación porcentual 2024*/2023*	Millones de dólares	Variación porcentual 2024*/2023*
Total general	4.601	-14,3	887	-24,8	533	-16,3	1.012	-11,6
Bienes de capital (BK)	776	-11,8	114	4,6	65	-11,0	262	-29,0
Bienes de capital, excluidos equipos de transporte	632	-16,7	75	-0,3	60	1,7	223	-31,8
Computadoras y teléfonos	50	-5,7	0	-68,2	3	6,4	23	-39,5
Equipos de transporte industriales	94	38,2	40	17,6	2	-81,8	16	300,0
Bienes intermedios (BI)	1.765	-5,1	380	-31,4	231	-9,1	367	7,9
Alimentos y bebidas básicos fundamentalmente para la industria	74	174,1	13	-3,6	1	87,7	0	-96,4
Alimentos y bebidas elaborados fundamentalmente para la industria	20	-20,0	8	-20,0	1	-49,9	0	-92,8
Suministros industriales básicos no especificados en otras partidas	93	3,3	45	-22,4	6	-14,3	3	200,0
Suministros industriales elaborados no especificados en otras partidas	1.470	-8,4	312	-33,8	195	-15,6	361	7,8
Medicamentos	108	-4,4	2	-0,4	28	100,0	3	-9,1
Combustibles y lubricantes (Cyl)	287	-58,8	3	-97,3	94	-52,3	0	///
Combustibles y lubricantes básicos	47	-32,9	-	-100,0	0	///	-	-
Combustibles y lubricantes elaborados	240	-61,7	3	-97,3	94	-52,3	0	///
Piezas y accesorios para bienes de capital (PyA)	1.018	-13,2	189	-19,2	104	55,2	218	-27,3
Piezas y accesorios para bienes de capital	465	16,3	34	-20,9	72	75,6	137	-4,9
Partes y piezas para computadoras y teléfonos	39	-80,3	0	663,1	0	-50,3	34	-65,3
Piezas y accesorios para equipos de transporte	513	-10,8	155	-18,8	32	23,1	47	-17,5
Bienes de consumo (BC)	548	-11,8	82	-12,8	37	-17,8	135	1,5
Alimentos y bebidas básicos fundamentalmente para el hogar	34	-33,3	3	-25,0	0	-47,7	1	12,0
Alimentos y bebidas elaborados fundamentalmente para el hogar	75	-5,1	17	-26,1	2	-66,7	3	50,0
Equipos de transporte no industriales	31	6,9	3	2,8	2	-2,2	16	-4,1
Artículos de consumo duraderos no especificados en otra partida	48	-0,4	3	-25,0	3	-25,0	23	27,8
Artículos de consumo semiduraderos no especificados en otra partida	156	-2,5	21	-12,5	5	25,0	71	-1,4
Artículos de consumo no duraderos no especificados en otra partida	129	-10,4	31	-0,5	13	-27,8	22	4,8
Medicamentos	75	-32,4	3	-40,0	12	20,0	0	-94,2
Vehículos automotores de pasajeros (VA)	186	77,1	119	52,6	1	79,1	30	650,0
Resto	22	-33,3	0	-96,2	0	1,5	0	285,7

Fuente: INDEC, Dirección Nacional de Estadísticas del Sector Externo y Cuentas Internacionales.

2. Series de tiempo

Contenido

	Pág.
2.1 Exportaciones desestacionalizadas y tendencia-ciclo	25
Cuadro 18. Exportaciones. Serie original, desestacionalizada y tendencia-ciclo. Enero 2023-enero 2024	25
2.2 Importaciones desestacionalizadas y tendencia-ciclo	26
Cuadro 19. Importaciones. Serie original, desestacionalizada y tendencia-ciclo. Enero 2023-enero 2024	26

2.1 Exportaciones desestacionalizadas y tendencia-ciclo

En términos desestacionalizados, las exportaciones de enero 2024 aumentaron 9,4% con respecto al mes anterior. Por su parte, la tendencia-ciclo creció 2,1% en relación con diciembre de 2023.

Cuadro 18. Exportaciones. Serie original, desestacionalizada y tendencia-ciclo. Enero 2023-enero 2024

Período	Serie original	Serie desestacionalizada	Tendencia-ciclo	Variación serie original con respecto a igual período del año anterior	Variación desestacionalizada con respecto al mes anterior	Variación tendencia-ciclo con respecto al mes anterior	
Millones de dólares				%			
2023	Enero	4.925	5.632	6.495	-11,2	-11,6	-4,3
	Febrero	5.239	6.267	6.202	-18,8	11,3	-4,5
	Marzo	5.735	5.750	5.942	-22,0	-8,2	-4,2
	Abril	5.898	5.671	5.737	-29,3	-1,4	-3,5
	Mayo	6.262	5.515	5.592	-24,1	-2,7	-2,5
	Junio	5.415	5.236	5.498	-35,8	-5,0	-1,7
	Julio	6.060	5.593	5.442	-22,4	6,8	-1,0
	Agosto	5.910	5.587	5.413	-21,6	-0,1	-0,5
	Septiembre	5.751	5.506	5.412	-23,5	-1,4	0,0
	Octubre	5.396	5.244	5.446	-32,2	-4,8	0,6
	Noviembre	4.923	5.290	5.518	-30,9	0,9	1,3
	Diciembre	5.273	5.496	5.618	-13,8	3,9	1,8
2024	Enero	5.398	6.012	5.735	9,6	9,4	2,1

Nota: los cuadros con las series mensuales desestacionalizadas y tendencia-ciclo se encuentran disponibles en <https://www.indec.gov.ar/indec/web/Nivel4-Tema-3-2-40>

Fuente: INDEC, Dirección Nacional de Estadísticas del Sector Externo y Cuentas Internacionales.

Gráfico 3. Series original, desestacionalizada y tendencia-ciclo de las exportaciones. Enero 2014-enero 2024

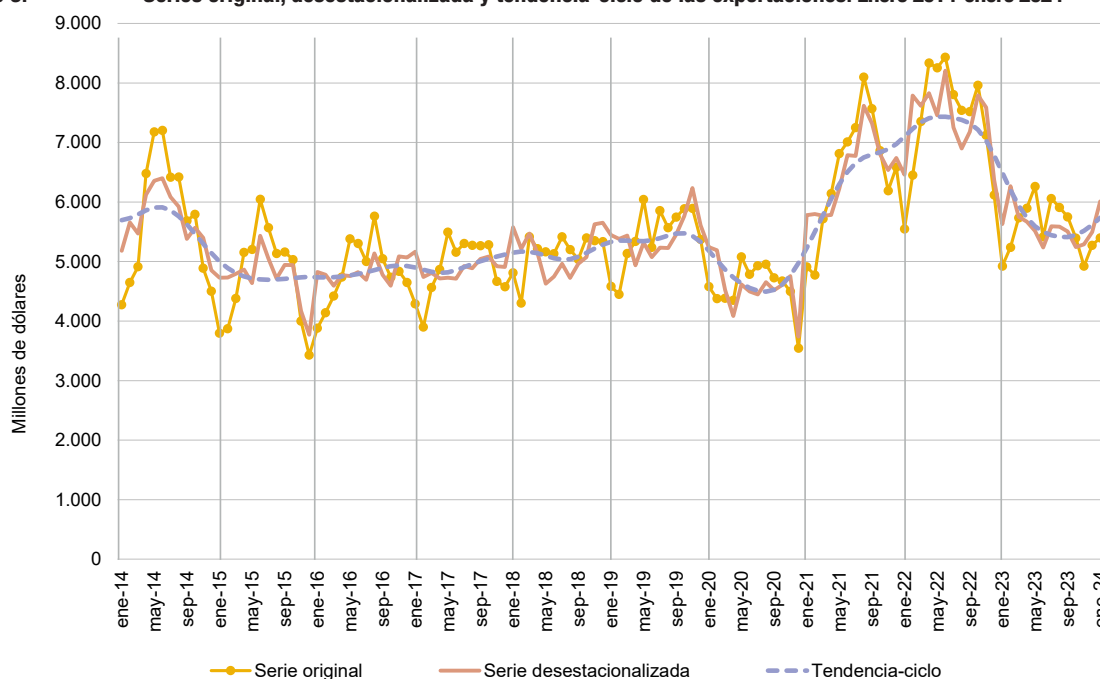

Fuente: INDEC, Dirección Nacional de Estadísticas del Sector Externo y Cuentas Internacionales.

2.2 Importaciones desestacionalizadas y tendencia-ciclo

En términos desestacionalizados las importaciones de enero de 2024 disminuyeron 1,7% con respecto al mes anterior. Por su parte, la tendencia-ciclo registró una reducción de 3,3% en comparación con diciembre de 2023.

Cuadro 19. Importaciones. Serie original, desestacionalizada y tendencia-ciclo. Enero 2023-enero 2024

Período	Serie original	Serie desestacionalizada	Tendencia-ciclo	Variación serie original con respecto a igual período del año anterior	Variación desestacionalizada con respecto al mes anterior	Variación tendencia-ciclo con respecto al mes anterior	
		Millones de dólares			%		
2023	Enero	5.368	6.095	6.244	2,2	4,5	-0,4
	Febrero	5.029	6.079	6.259	-10,7	-0,3	0,2
	Marzo	6.845	6.888	6.284	-3,4	13,3	0,4
	Abril	6.091	6.773	6.296	-11,5	-1,7	0,2
	Mayo	7.386	6.697	6.281	-6,3	-1,1	-0,2
	Junio	7.248	6.428	6.235	-16,3	-4,0	-0,7
	Julio	6.761	6.208	6.164	-18,4	-3,4	-1,1
	Agosto	6.885	6.053	6.075	-12,1	-2,5	-1,4
	Septiembre	6.525	6.157	5.971	-8,6	1,7	-1,7
	Octubre	5.839	5.557	5.849	-3,9	-9,7	-2,1
	Noviembre	5.481	5.636	5.702	-4,9	1,4	-2,5
	Diciembre	4.255	5.142	5.531	-15,2	-8,8	-3,0
2024	Enero	4.601	5.055	5.349	-14,3	-1,7	-3,3

Nota: los cuadros con las series mensuales desestacionalizadas y tendencia-ciclo se encuentran disponibles en <https://www.indec.gov.ar/indec/web/Nivel4-Tema-3-2-40>.

Fuente: INDEC, Dirección Nacional de Estadísticas del Sector Externo y Cuentas Internacionales.

Gráfico 4. Series original, desestacionalizada y tendencia-ciclo de las importaciones. Enero 2014-enero 2024

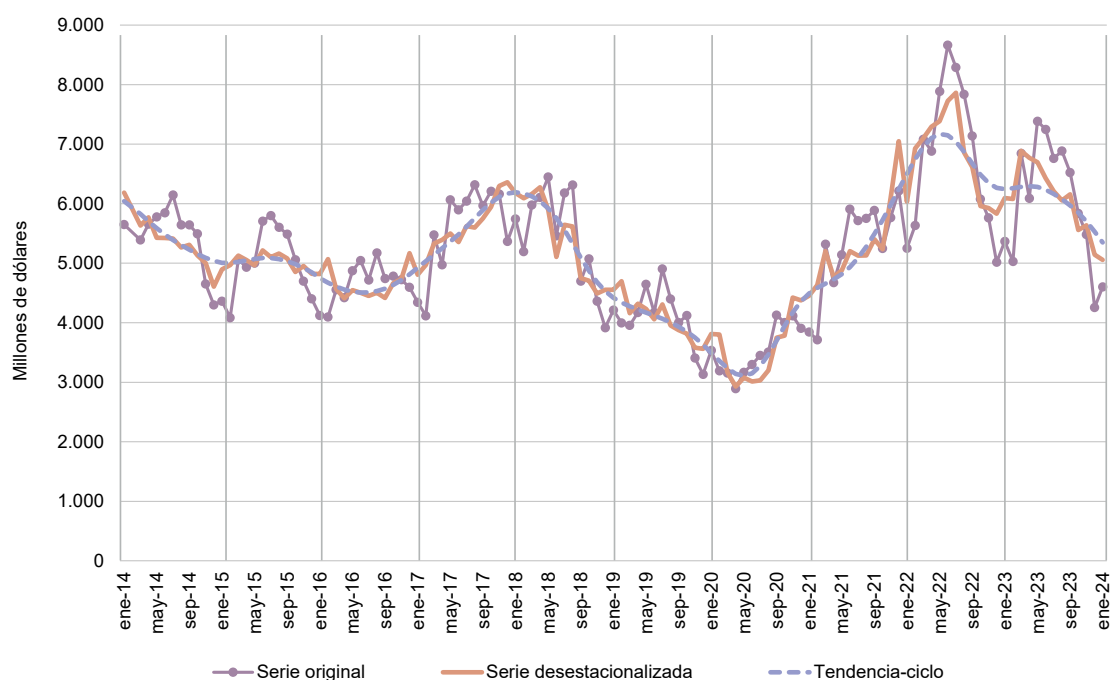

Fuente: INDEC, Dirección Nacional de Estadísticas del Sector Externo y Cuentas Internacionales.

3. Secciones especiales

Contenido

	Pág.
3.1 Exportaciones netas de productos relacionados con la soja. Enero de 2024	27
Cuadro 20. Exportaciones netas de los principales productos de la soja. Variaciones absolutas y relativas. Enero de 2023 y de 2024	27
3.2 Exportaciones netas del sector automotriz. Enero de 2024	28
Cuadro 21. Exportaciones netas del sector automotriz, según grupos de productos. Variaciones absolutas y relativas. Enero de 2023 y de 2024	28

3.1 Exportaciones netas de productos relacionados con la soja. Enero de 2024

En enero de 2024, las exportaciones netas (exportaciones menos importaciones) de los principales productos derivados del cultivo de la soja y sus subproductos alcanzaron el valor de 926 millones de dólares, 7,2% inferior a las registradas en igual mes del año anterior (-71 millones de dólares).

Las exportaciones sumaron 990 millones de dólares y descendieron 1,8% en términos interanuales (-18 millones de dólares). Este resultado fue producto de un descenso de precios (-18,6%) ya que las cantidades aumentaron 20,6%.

En relación con las cantidades, aumentaron las de porotos de soja, incluso quebrantados, excluidos para siembra (3.263,2%); harina y pellets de la extracción del aceite de soja (21,7%); y aceite de soja en bruto, incluso desgomado (4,9%); mientras que descendieron las cantidades de aceite de soja refinado, en envases <= a 5 l (-36,4%).

En cuanto a los precios, descendieron los de aceite de soja en bruto, incluso desgomado (-28,3%); aceite de soja refinado, en envases <= a 5 l (-22,7%); porotos de soja, incluso quebrantados, excluidos para siembra (-13,2%); y harina y pellets de la extracción del aceite de soja (-7,6%).

Las importaciones fueron de 64 millones de dólares, 53 millones de dólares más que las registradas en igual período del año anterior. Las importaciones de porotos de soja se realizaron principalmente bajo el régimen de importaciones temporarias con el objetivo de ser industrializadas y provinieron de Paraguay (88,9%) y Brasil (11,1%).

Cuadro 20. Exportaciones netas de los principales productos de la soja. Variaciones absolutas y relativas. Enero de 2023 y de 2024

Principales productos de la soja	Enero			
	2024 ^e	2023*	Diferencia absoluta	Variación porcentual
	Millones de dólares			%
Exportaciones netas	926	997	-71	-7,2
Exportación	990	1.008	-18	-1,8
12019000 Porotos de soja, incluso quebrantados, excluidos para siembra	26	1	25	///
15071000 Aceite de soja en bruto, incluso desgomado	281	373	-93	-24,8
15079011 Aceite de soja refinado, en envases <= a 5 l	12	25	-13	-50,9
23040010 Harina y pellets de la extracción del aceite de soja	634	564	70	12,5
Resto (*)	37	45	-8	-18,5
Importación	64	11	53	490,5
12019000 Porotos de soja, incluso quebrantados, excluidos para siembra	64	11	53	492,0
23040010 Harina y pellets de la extracción del aceite de soja	0	0	0	45,1

(*) Incluye aceite de soja refinado, excluido en envases <= a 5 l. (NCM: 15079019) y aceite de soja n.c.o.p. (NCM: 15079090) y biodiésel y sus mezclas, sin aceites de petróleo o de mineral bituminoso (NCM: 38260000) que se unificaron por aplicación del secreto estadístico.

Nota: las bases de datos históricas de soja y supproductos, mensuales y acumuladas según país, en dólares y kilos, se encuentran disponibles para su descarga en el Sistema de Consulta de Comercio Exterior de Bienes:

https://comex.indec.gob.ar/?_ga=2.85762393.1346510258.1611573056-1509903781.1592436568#/database.

Fuente: INDEC, Dirección Nacional de Estadísticas del Sector Externo y Cuentas Internacionales.

En el siguiente gráfico se presenta la evolución mensual de la variación interanual de las exportaciones netas, en términos de precios y cantidades, y su correspondiente saldo, en millones de dólares.

Gráfico 5.

Variación interanual de las exportaciones netas de los principales productos de la soja en términos de precios y cantidades, en millones de dólares. Enero 2021-Enero 2024

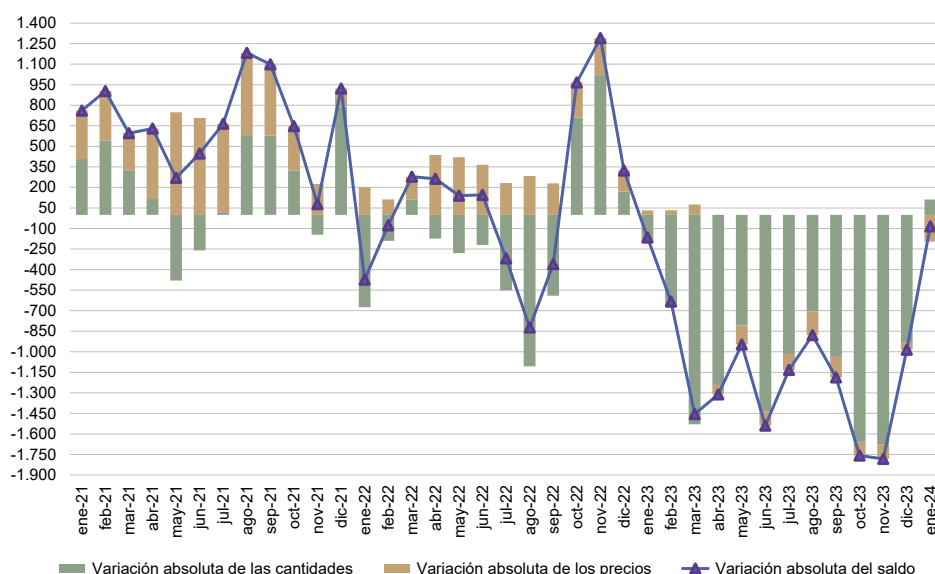

Fuente: INDEC, Dirección Nacional de Estadísticas del Sector Externo y Cuentas Internacionales.

3.2

Exportaciones netas del sector automotriz. Enero de 2024

Las exportaciones netas (exportaciones menos importaciones) del sector automotriz fueron deficitarias en 337 millones de dólares en enero, en tanto que en igual mes del año anterior arrojaron un saldo negativo de 412 millones de dólares. La reducción del déficit se debió a que se produjo un aumento de las exportaciones (54 millones de dólares), en conjunto con una reducción en las importaciones (-22 millones de dólares).

En el mes bajo análisis, las exportaciones netas de los vehículos para transporte de mercancías registraron un superávit de 221 millones de dólares, mientras que las autopartes y los vehículos para transporte de personas exhibieron un déficit de 485 millones de dólares y de 73 millones de dólares, respectivamente.

Cuadro 21.

Exportaciones netas del sector automotriz, según grupos de productos. Variaciones absolutas y relativas. Enero de 2023 y de 2024

Grupos de productos	Enero			
	2024 ^e	2023*	Diferencia interanual	Variación porcentual
	Millones de dólares			%
Exportaciones netas	-337	-412	75	18,2
Vehículos para transporte de personas	-73	-25	-48	-192,0
Vehículos para transporte de mercancías	221	206	15	7,3
Chasis, partes y neumáticos	-485	-593	108	18,2
Exportación	455	401	54	13,5
Vehículos para transporte de personas	117	83	34	41,0
Vehículos para transporte de mercancías	270	238	32	13,4
Chasis, partes y neumáticos	68	80	-12	-15,0
Importación	792	814	-22	-2,7
Vehículos para transporte de personas	190	108	82	75,9
Vehículos para transporte de mercancías	49	32	17	53,1
Chasis, partes y neumáticos	553	673	-120	-17,8

Nota: el grupo de productos se conformó en función del complejo automotriz, el cual está constituido por los vehículos para el transporte de mercancías y personas; los tractores y volquetes automotores concebidos para utilizarlos fuera de la red vial; y las denominadas autopartes.

Entre las autopartes se destacan motores y sus partes; cajas de cambio; aparatos receptores de radiodifusión; dinamos, alternadores, bujías, faros y otros componentes del sistema eléctrico del automóvil; y neumáticos. Para este grupo de productos se consideraron las importaciones y exportaciones realizadas por las empresas clasificadas en la rama 29 –fabricación de vehículos automotores, remolques y semirremolques– del Clasificador Nacional de Actividades Económicas 2010 (ClnAE), de acuerdo con el Censo Nacional Económico 2020-2021.

Fuente: INDEC, Dirección Nacional de Estadísticas del Sector Externo y Cuentas Internacionales.

- En el informe técnico *Intercambio comercial argentino (ICA)* suelen realizarse modificaciones a las cifras de los meses anteriores, especialmente en los valores de exportación. Estas modificaciones obedecen a múltiples razones: el valor informado se construye, fundamentalmente, sobre la base de operaciones realizadas y perfeccionadas desde el punto de vista documental y, en el caso de existir un porcentaje de operaciones pendiente al momento de brindar la información, su valor debe ser estimado. Asimismo, hay operaciones que han sido oficializadas por un valor, se efectivizan por un valor inferior y se demora la carga del posembarque (documento en donde se consigna el valor definitivo). Finalmente, la aplicación de regímenes tales como el de precios revisables (petróleo), con ajuste de precios en función de la calidad (concentrado de minerales), como así también las operaciones en consignación, permiten a los exportadores modificar los valores declarados en el momento de la exportación en plazos que van de los 60 a los 180 días posteriores al embarque.
- El valor de las exportaciones de enero de 2024 se estimó en forma provisoria, debido a que 21,4% de la documentación aduanera oficializada durante este mes se encuentra aún pendiente. Esto significa que, al momento del cierre del presente informe, no fue cumplida ni anulada.
- De acuerdo con la Resolución General 2108 de la AFIP, los exportadores de minerales tienen la opción de modificar el valor de sus transacciones en virtud de las variaciones en la cantidad y en la ley del mineral constatadas por el comprador. Esta opción puede ser ejercida dentro de los seis meses de embarque, con posibilidades de prorrogar este plazo por otros seis meses.
- Admisión temporal es el régimen aduanero que permite recibir en un territorio aduanero, con suspensión total o parcial de los derechos y los impuestos a la importación, ciertas mercancías importadas para un propósito específico y con intenciones de ser reexportadas dentro de un plazo determinado, sin que hubieran sufrido una modificación, excepto su depreciación normal debida al uso que se hubiera hecho de ellas (Convenio de Kyoto Revisado, Anexo Específico G/cap. 1/ E1).
- Por lo general, no se realizan modificaciones en las cifras de importación, salvo las practicadas a fin de cada año por la recuperación por parte de los importadores de mercaderías que hubieran sido enviadas previamente a rezago y registradas como tales.
- Al respecto de la valoración, las exportaciones se refieren a precios FOB (libre a bordo), en el puerto o lugar de embarque de las mercaderías; y las importaciones, a precios CIF, que incluyen el valor FOB más el flete y el seguro (excluidos los derechos de importación). Para más información, ver: https://www.indec.gob.ar/ftp/cuadros/economia/metodologia_comex.pdf.
- Las variaciones porcentuales de precios y cantidades de las exportaciones e importaciones del período analizado se construyeron sobre la base de un índice de precios mensual del tipo Paasche con base 2004=100. Los índices de precios del tipo Paasche se construyen considerando las cantidades del período de cálculo, razón por la cual son sensibles a los cambios en la composición del comercio exterior.

Para poder conciliar los índices de precios y cantidades trimestrales con los mensuales al final de cada trimestre se aplican técnicas de *benchmarking* en cada nivel de dichos índices. Para esto se utiliza el método de Fernández. Este se usa cuando se cuenta con un indicador mensual relacionado. En este caso la serie mensual conciliada con la serie trimestral publicada se obtiene como solución del siguiente problema:

$$\min_{y, \beta} \sum_{t=1}^{3N} (y_t - \beta x_t)^2 \quad \text{sujeto a} \quad \frac{1}{3} \sum_{t=1}^3 y_t = Y_1, \dots, \frac{1}{3} \sum_{t=3N-2}^{3N} y_t = Y_N$$

Donde x_t con $t=1, \dots, 3N$ es el indicador mensual relacionado y β es un coeficiente que permite un buen ajuste. De esta ecuación se desprende que β es el estimador de mínimos cuadrados en un modelo lineal que relaciona la serie trimestral Y_T con el indicador relacionado trimestralizado X_T , es decir, $Y_T = \beta X_T + U_T$.

Modelo de desestacionalización y tendencia-ciclo

Las series temporales pueden descomponerse básicamente en 3 componentes: la tendencia-ciclo (T-C), la irregularidad (I) y la estacionalidad (S). La componente estacional (S) tiene un comportamiento cuasi estable para cada mes o cada trimestre del año.

Los métodos de ajuste estacional identifican y eliminan los factores relacionados con la composición del calendario que son sistemáticos a lo largo de la historia de las series; es decir, los patrones típicos predecibles de cada mes o trimestre. Por ejemplo, los debidos a factores climáticos, a los feriados móviles como la Pascua, y a la composición de los días de la semana para cada mes.

Entonces, las series desestacionalizadas solo conservan las otras dos componentes: la tendencia-ciclo (T-C) y la irregular (I). La componente irregular contiene los efectos de eventos imprevisibles y no sistemáticos, tales como los producidos por una inundación, una parada técnica imprevista, una huelga, etc. Siempre está presente en las series desestacionalizadas e introduce una variabilidad que podría oscurecer la interpretación del fenómeno subyacente en el corto plazo. Es por eso que, en todas sus publicaciones, el INDEC presenta las series desestacionalizadas en conjunto con las estimaciones de la tendencia-ciclo, lo cual permite interpretar de forma integral el comportamiento de las series y detectar rápidamente los puntos de giro cíclicos que indican el inicio de períodos de expansión o contracción. Por este motivo, en períodos de mucha inestabilidad, como el que se registró debido a la pandemia de coronavirus, resulta conveniente analizar la evolución de la tendencia-ciclo en conjunto con la serie desestacionalizada para tener un mejor diagnóstico del corto plazo.

Para los modelos de desestacionalización utilizados se supone que la relación entre las componentes inobservables (esencialmente, la tendencia-ciclo, la estacional y la irregular) se puede modelar en forma aditiva, multiplicativa o, a lo sumo, mixta.

Por otra parte, cuando se ajustan estacionalmente series que resultan del agregado de otras, como es el caso de las series de exportaciones e importaciones, hay dos formas posibles de realizar el ajuste: método directo o método indirecto. El método directo consiste en ajustar estacionalmente la serie de datos agregados. En cambio, el método indirecto primero ajusta cada serie en forma independiente y luego calcula la serie agregada como un promedio ponderado de las series ajustadas. En particular para el nivel general de exportaciones e importaciones, se utiliza el método de descomposición directa para el ajuste estacional.

Las componentes del modelo utilizado y la serie desestacionalizada se estiman con el módulo X-11 del programa X-13ARIMA-SEATS, que estima la estacionalidad por medio de promedios móviles aplicados en forma iterativa. En particular, la estimación de la tendencia-ciclo se realiza por el método H13 modificado⁴, que consiste en un posprocesamiento de la serie desestacionalizada.

Las opciones para este posprocesamiento son:

1. Extensión con un año de pronósticos de la serie desestacionalizada corregida por valores extremos utilizando el modelo $(0\ 1\ 1)(0\ 0\ 1)_{12}$.
2. Corrección más estricta de valores extremos.
3. Estimación de la tendencia utilizando el filtro Henderson de 13 términos.

Por las características propias del método X-11, los factores estimados sufren modificaciones cada vez que se incorpora un nuevo dato a la serie original y esto puede producir revisiones de los valores ya publicados. Normalmente, para el ajuste estacional, se aplica el método semiconcurrente, o sea, las opciones se revisan una vez al año y se fijan por un año calendario hasta la siguiente revisión de las opciones.

Por otra parte, la serie desestacionalizada se obtiene dividiendo la serie original por los factores estacionales que difieren mes a mes y año a año; y, opcionalmente, por factores combinados de Pascua y variación por días laborales (efecto calendario) que también cambian mes a mes y año a año. Por esta razón, debido a las no linealidades involucradas, no es recomendable forzar que los totales de la serie desestacionalizada sumen igual que la serie original, ya que podría afectar la calidad del ajuste estacional, especialmente cuando el patrón estacional no es estable (*X-13ARIMA-SEATS Reference Manual*, versión 1.1, p. 102).

⁴ Dagum, E. B. (1996). A new method to reduce unwanted ripples and revisions in trend-cycle estimates from X-11-ARIMA. *Survey Methodology*, 22, pp. 77-83.

Las principales características del ajuste estacional en comercio exterior con los datos a enero de 2023 son:

Diagnósticos	Exportaciones	Importaciones
Transformación	log	log
Modo de descomposición	Multiplicativo	Multiplicativo
Modelo ARIMA	(1 1 1)(0 1 1)	(0 1 1)(0 1 1)
Ajusta Pascua	Sí	Sí
Ajusta año bisiesto	No	No
Ajusta variación por días de actividad	Sí	Sí
Ajusta <i>outliers</i>	Sí	Sí
Filtro estacional final	3x9	3x5

Nota aclaratoria sobre el ajuste estacional y tendencia-ciclo

A partir del informe de julio de 2021, se adoptó una política de publicación para las series desestacionalizadas y tendencia-ciclo que puso a disposición de las personas usuarias las series definitivas de los totales de exportaciones e importaciones para el período enero 1996-diciembre 2016.

Motivó esta decisión la conveniencia de brindarle a la persona usuaria la posibilidad de disponer de largas series temporales ajustadas estacionalmente y que, además, sean más estables, con el fin de mitigar mediante esta política de publicación la inestabilidad propia del método X-11.

A partir de abril de 2023, las cifras desestacionalizadas y tendencia-ciclo se presentan de forma definitiva hasta diciembre de 2016. Ver: <https://www.indec.gob.ar/indec/web/Nivel4-Tema-3-2-40>.

En cada nuevo informe de *Intercambio Comercial Argentino* se actualizarán las cifras que correspondan a partir de enero de 2017.

Conformación de las zonas económicas

Mercado Común del Sur (Mercosur): Argentina, Brasil, Paraguay, Uruguay, Venezuela y zonas francas.

Chile: Chile y sus zonas francas.

Resto de la Asociación Latinoamericana de Integración (Resto de ALADI): Bolivia, Colombia, Cuba, Ecuador, Perú y zonas francas.

Sistema de la Integración Centroamericana (SICA): Belice, Costa Rica, El Salvador, Guatemala, Honduras, Nicaragua, Panamá, República Dominicana y zonas francas.

USMCA:⁵ Canadá, Estados Unidos (incluye Puerto Rico y territorios vinculados en América y Oceanía) y México.

Unión Europea (UE):⁶ Alemania, Austria, Bélgica, Bulgaria, Chipre, Croacia, Dinamarca, Eslovaquia, Eslovenia, España (incluye Islas Canarias), Estonia, Finlandia, Francia, Grecia, Hungría, Irlanda, Italia, Letonia, Lituania, Luxemburgo, Malta, Países Bajos, Polonia, Portugal, República Checa, Rumania y Suecia.

Reino Unido: Reino Unido –incluye Irlanda del Norte–.

Asociación de las Naciones del Sudeste Asiático (ASEAN): Brunei, Camboya, Filipinas, Indonesia, Laos, Malasia, Myanmar, Singapur, Tailandia y Viet Nam.

China: incluye Hong Kong y Macao.

Comunidad de Estados Independientes (CEI): Armenia, Belarús, Kazajstán, Kirguistán, Moldova, Rusia, Tayikistán, Turkmenistán y Uzbekistán.

Medio Oriente: Arabia Saudita, Bahrein, Emiratos Árabes Unidos, Irán, Iraq, Israel, Jordania, Kuwait, Líbano, Omán, Qatar, Yemen, Siria y Palestina.

Egipto y la Unión del Magreb Árabe: Argelia, Egipto, Libia, Marruecos, Mauritania y Túnez.

Unión Aduanera del Sur de África (SACU): Botswana, Eswatini (Swazilandia), Lesotho, Namibia y Sudáfrica.

Oceanía: Australia, Fiji, Islas Marianas Septentrionales, Islas Marshall, Islas Salomón, Kiribati, Estados Federados de Micronesia, Nauru, Nueva Zelandia, Palau, Papua Nueva Guinea, Samoa, territorios vinculados a Australia, territorios vinculados a Francia, territorio británico (Islas Pitcairn), territorios vinculados a Nueva Zelandia, Tonga, Tuvalu y Vanuatu.

⁵ El USMCA, en vigencia desde el 1 de julio de 2020, reemplaza el NAFTA.

⁶ Desde febrero de 2020, la Unión Europea quedó conformada por un total de 27 países.