



Situación de la
niñez y
adolescencia
2024 — 8va Encuesta
2024

Actualización
análisis
presupuestario
2024

Ficha técnica. Encuesta sobre situación de NNyA. 8va Ronda

- **Octava ronda de la encuesta que UNICEF realiza ininterrumpidamente desde 2020.**
- **Modalidad:** encuesta a hogares realizada telefónicamente a **1.313 hogares a nivel nacional** con una muestra estratificada a hogares con niños, niñas y adolescentes de Argentina
- **Población representativa de 6,5 millones de hogares y 27,7 millones de personas** que habitan en ellos.
- **Fecha del relevamiento:** 15 de abril - 9 de Mayo de 2024.

● Dimensiones:

 Ingresos y endeudamiento

 Primera infancia

 Organización del hogar

 Transferencias sociales

 Educación

 Percepciones de adolescentes 13-17 años

 Alimentación

 Violencia



Resultados

unicef 
para cada infancia

Ingresos

Hogares con niñas y niños en donde los ingresos mensuales no alcanzan para cubrir gastos corrientes

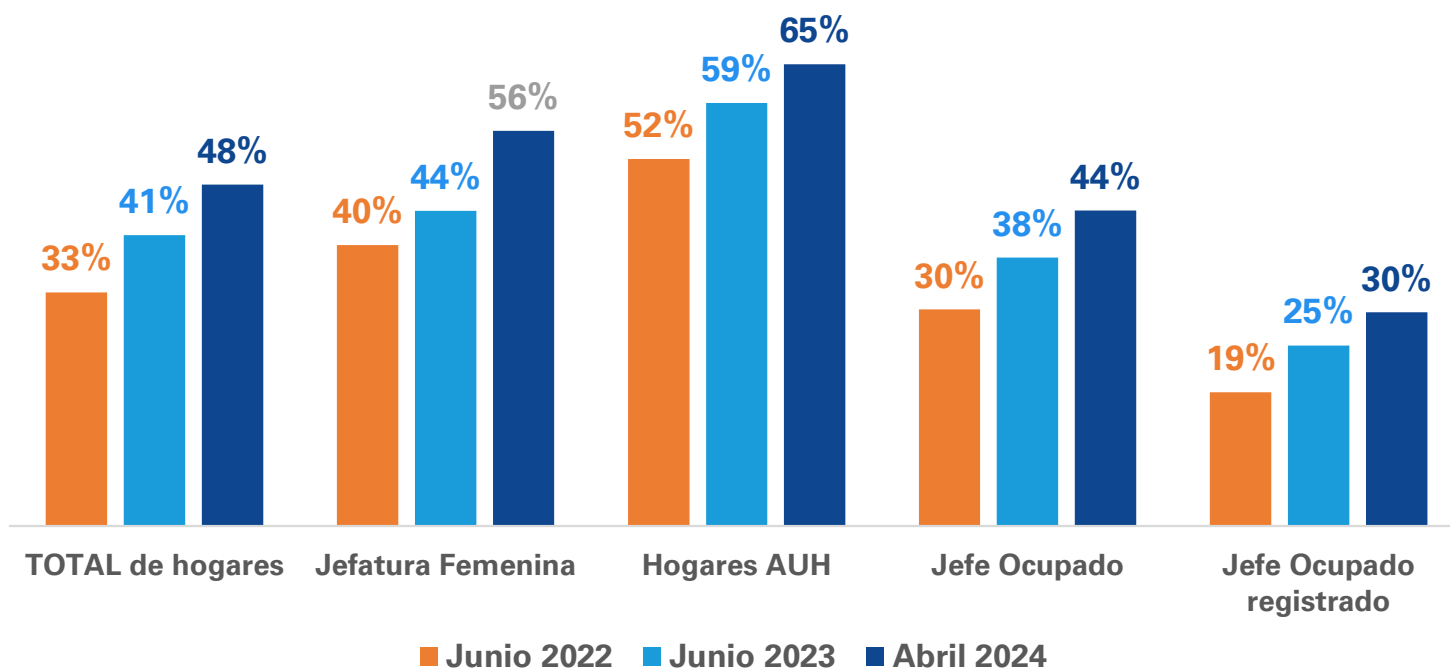

En más de **3 millones** de hogares en donde residen niñas, niños y adolescentes no se perciben ingresos suficientes para solventar los gastos corrientes.

Fuente: UNICEF Argentina

Ingresos

Hogares con niñas, niños y adolescentes donde los ingresos no alcanzan para comprar las mismas cosas que el año pasado

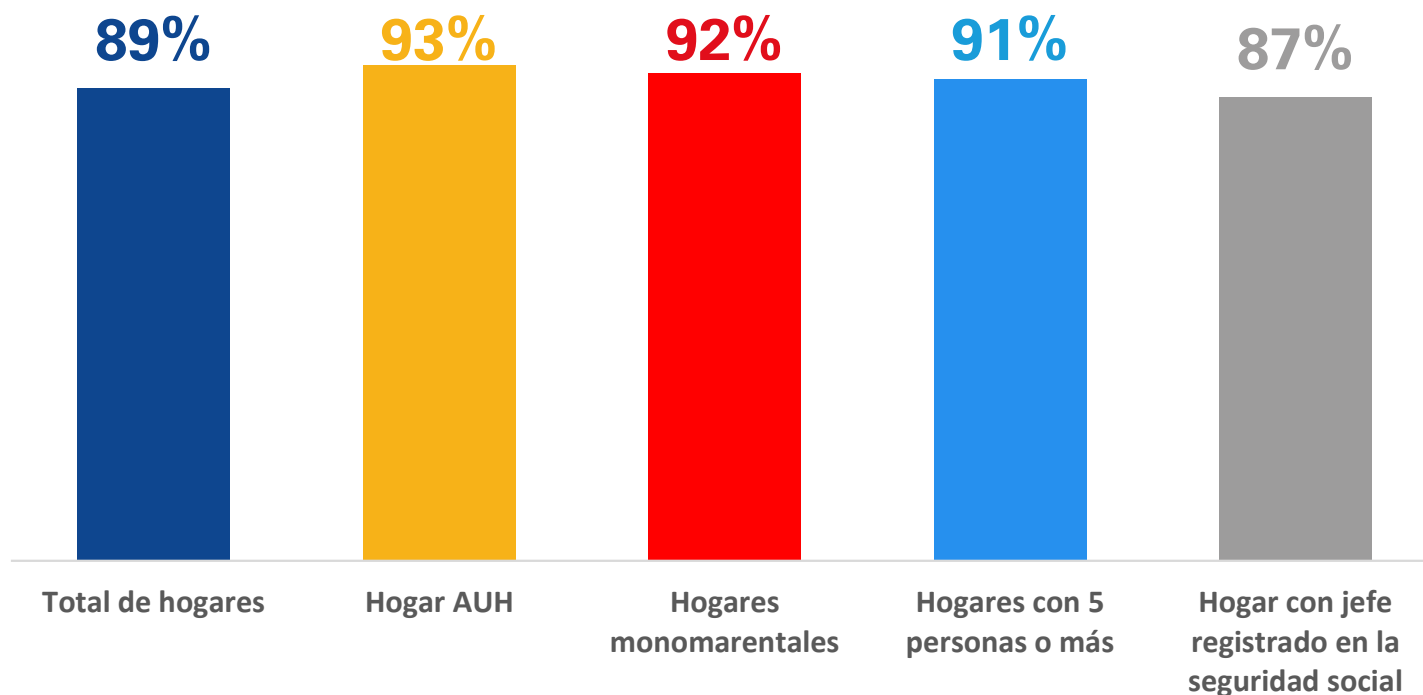

Esta situación afecta a **casi 6 millones** de hogares y si bien se concentra con mayor intensidad en los sectores de menores ingresos, también se registra en los quintiles más ricos.

Fuente: UNICEF Argentina

Ingresos

Hogares con niñas y niños en donde los ingresos corrientes no alcanzan para los gastos específicos de NNyA

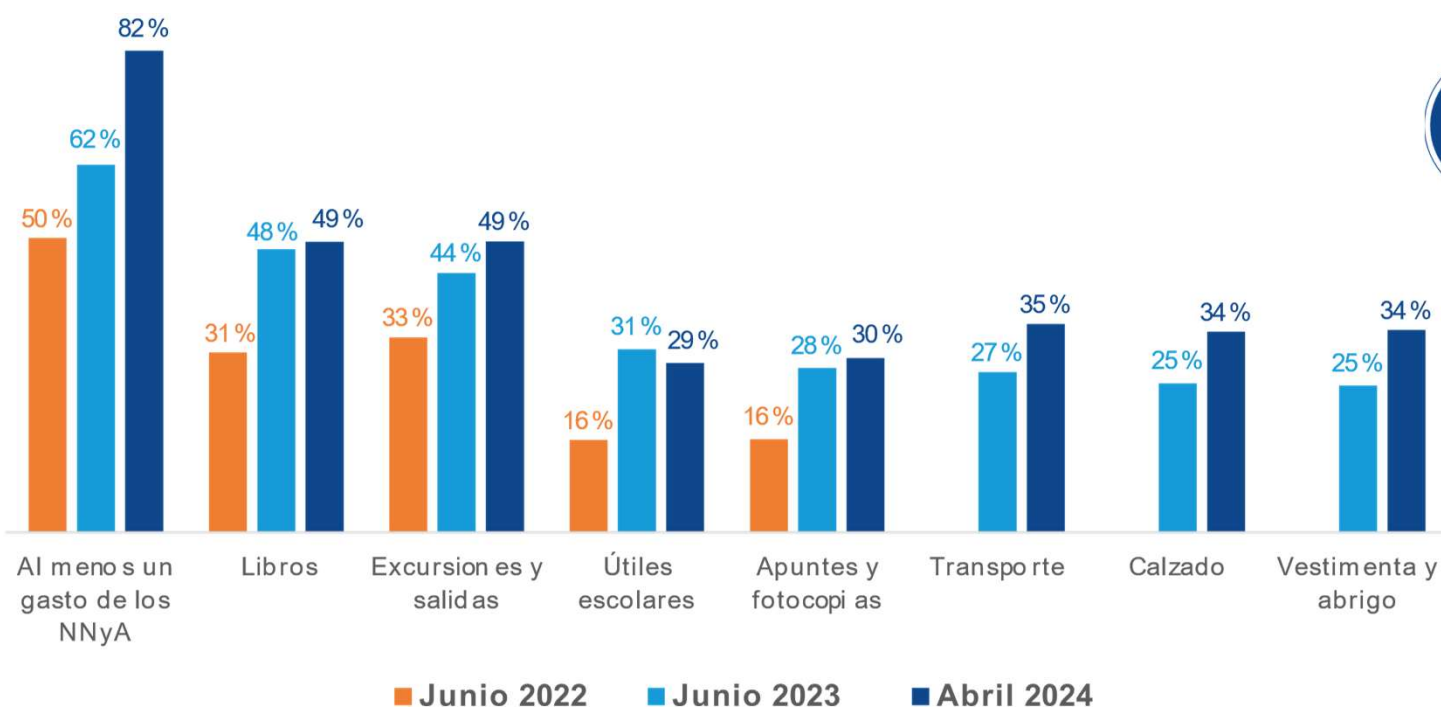

Por falta de dinero:



En un **23%** de los hogares, se dejaron de comprar medicamentos.



En un **32%** se redujeron los controles médicos y odontológicos.



En un **41%**, se utilizan ahorros para gastos corrientes

Fuente: UNICEF Argentina

Ingresos y mercado de trabajo

Hogares en donde, desde enero 2024, algún adulto perdió el empleo

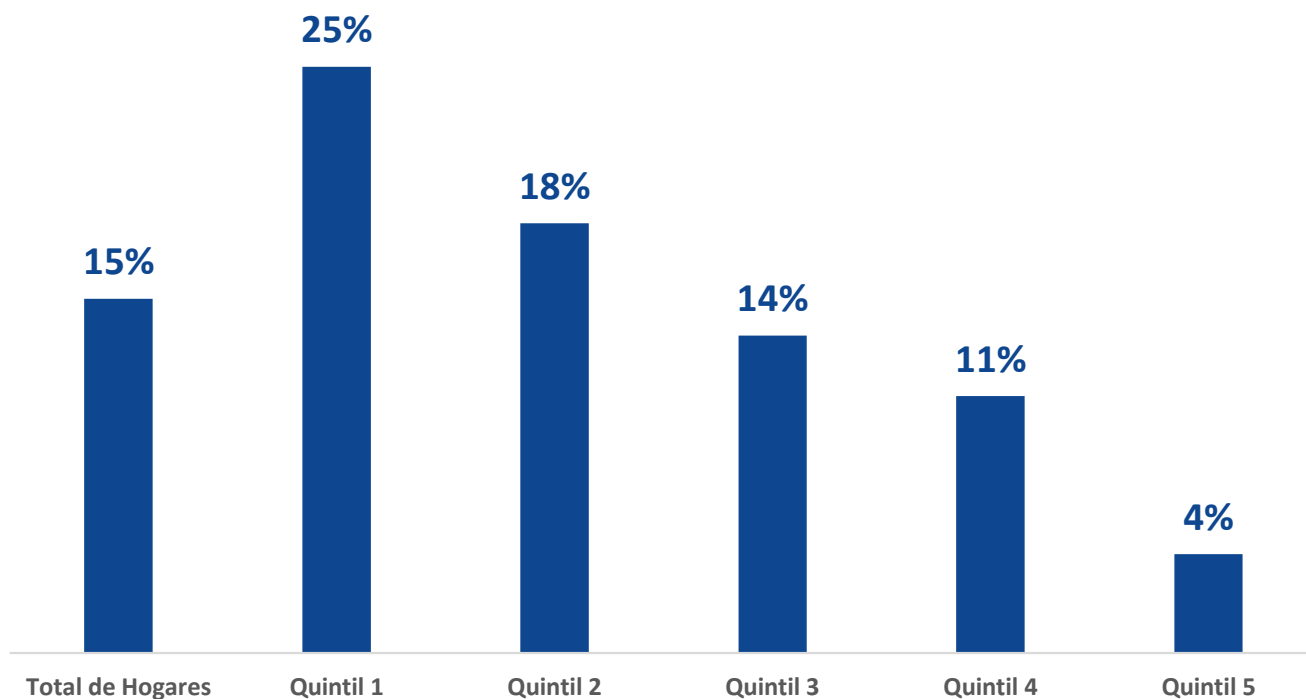

En los hogares con AUH, asciende a un **23%** y en aquellos con clima educativo bajo, a un **20%**

Esta situación, sumada a la caída de la actividad económica, impactará en el crecimiento de la tasa de desempleo.

Fuente: UNICEF Argentina

Hogares que por falta de dinero tuvieron que...

Recurrir a algún préstamo o fiado por parte de algún comercio para comprar alimentos



- Un **23%** de los hogares está endeudado
- Más de la mitad de ellos pertenece al **40%** de los hogares más pobres.

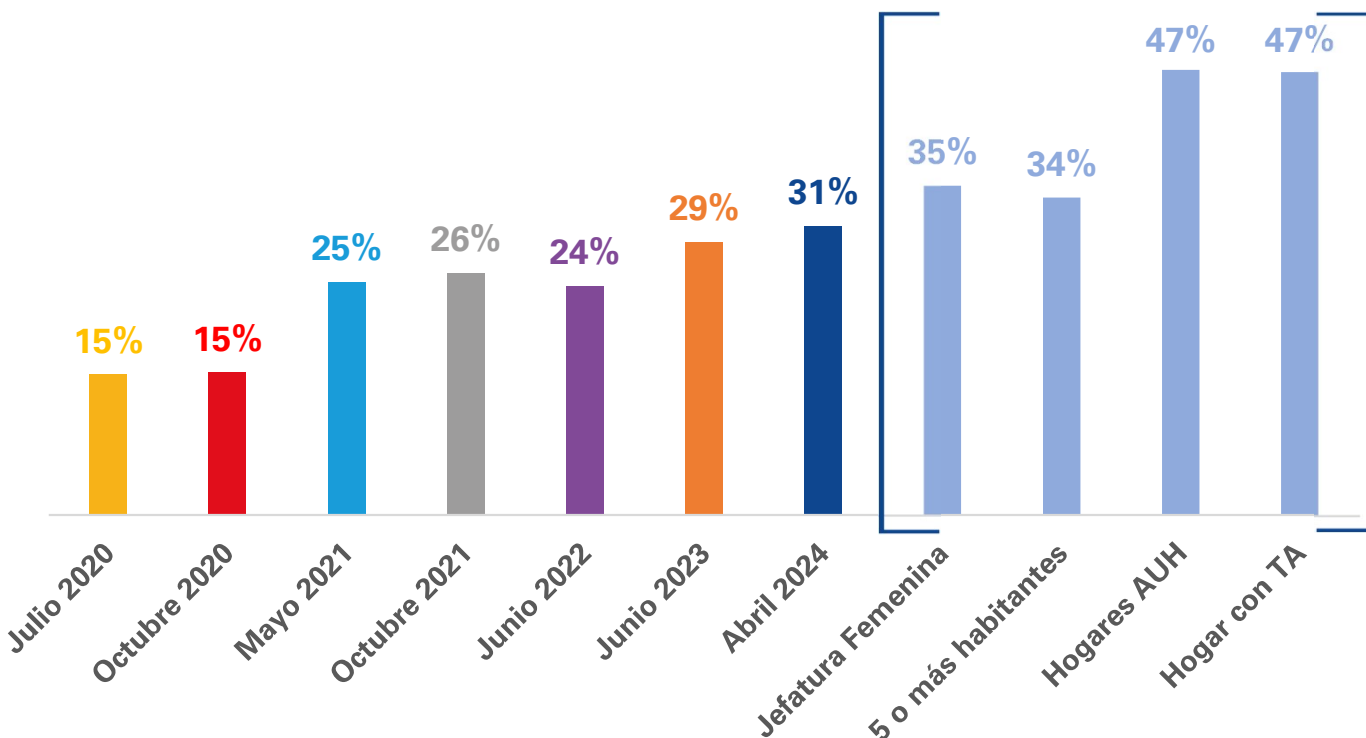

Impacto en sectores medios:

- Un **9%** de los hogares tuvieron que borrarse de la prepaga o cambiar a los NNYA de escuela.

Crece el uso de la Tarjeta de crédito para gastos corrientes:

- Un **45%** de los hogares utiliza más que antes la tarjeta de crédito para la compra de alimentos.
- La mitad de ellos se ubica en el **40%** más rico de la distribución.

Fuente: UNICEF Argentina

Hogares que por falta de dinero tuvieron que...

Dejar de comprar algún alimento



3,3 millones de hogares en donde viven casi **7 millones** de chicas y chicos

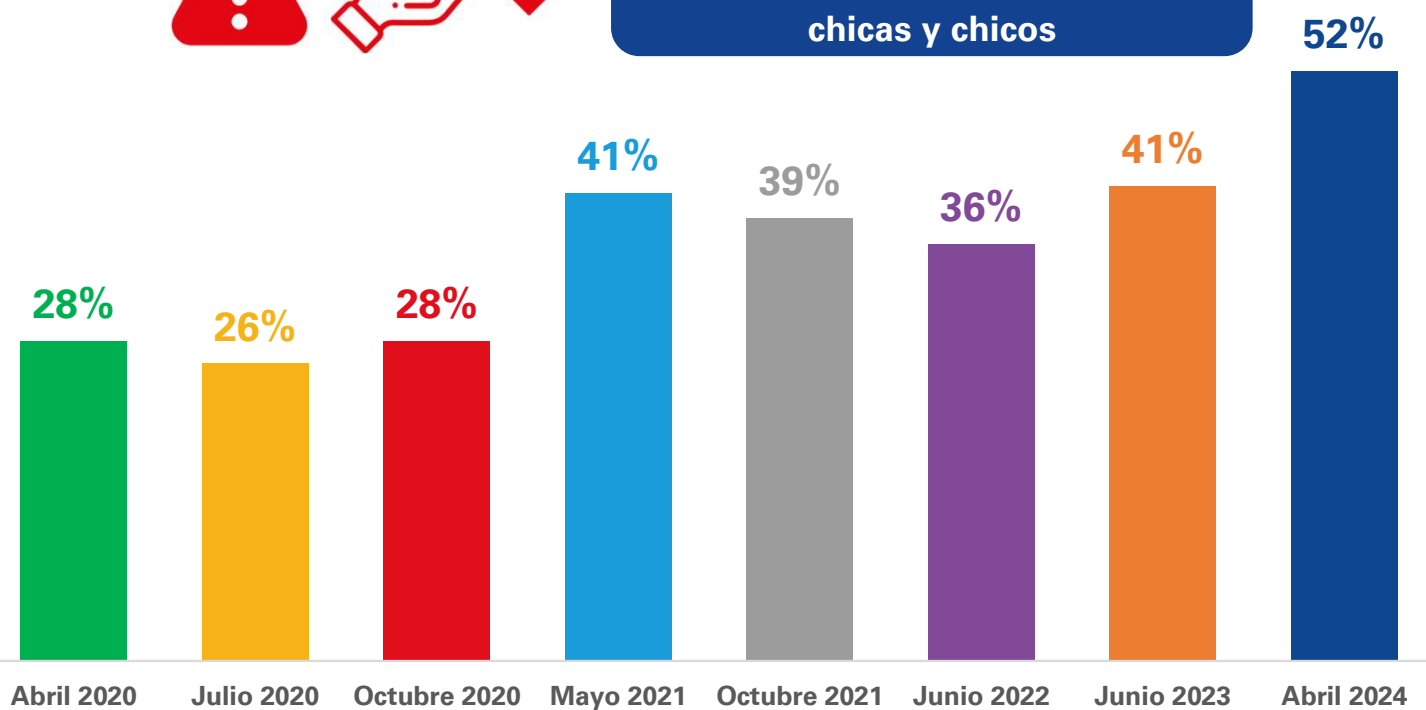

- Un **90%** dejó de comprar leche; carnes y otros lácteos.
- Ascende a **67%** en Hogares con AUH y con Prestación Alimentar.
- En hogares con jefes registrados, un **35%** tuvo que dejar de comprar ciertos alimentos.

Fuente: UNICEF Argentina

Alimentación



Hogares que, respecto del año pasado, comieron menos...

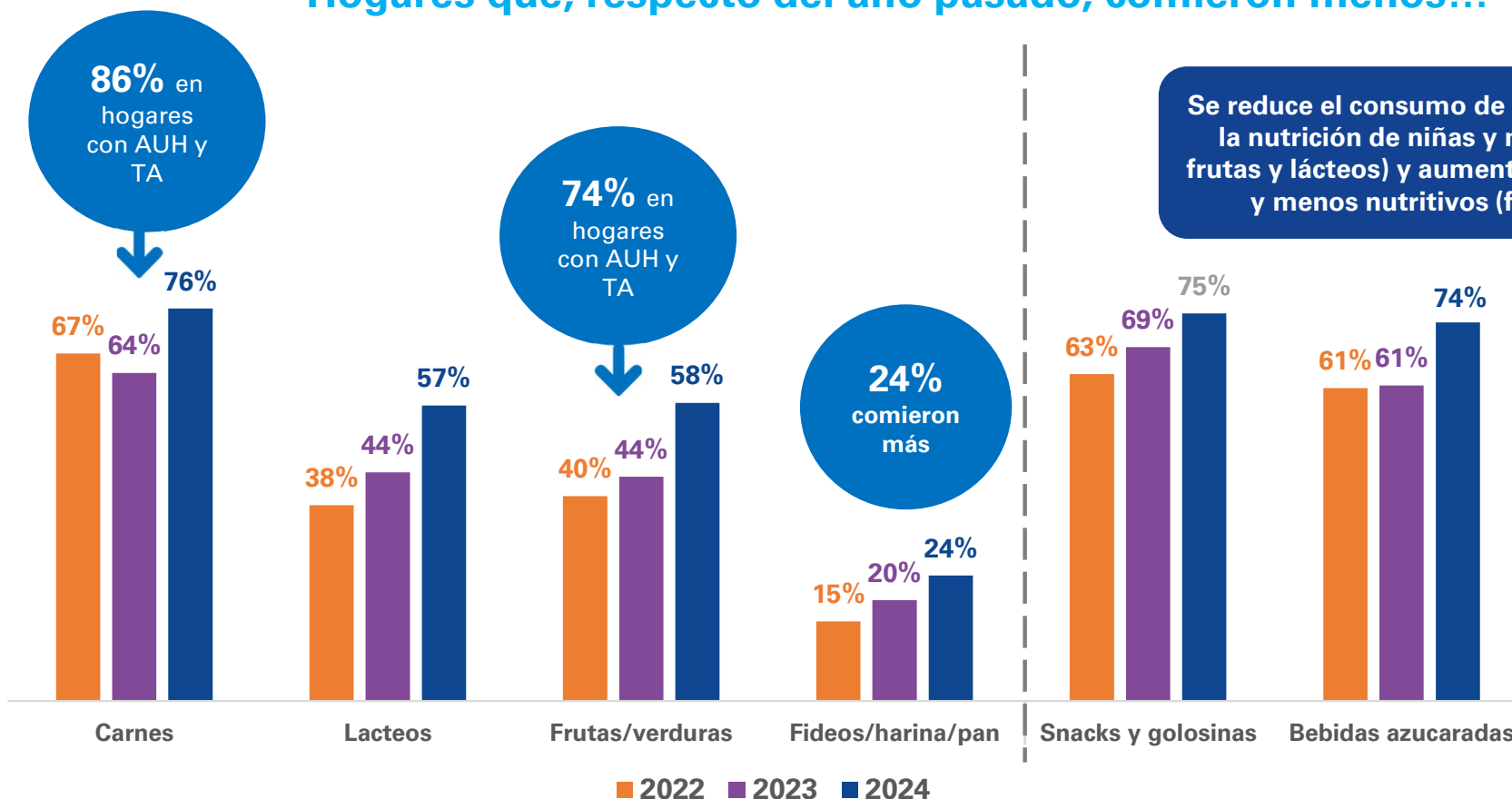

Se reduce el consumo de alimentos centrales para la nutrición de niñas y niños (carne, verduras, frutas y lácteos) y aumentan aquellos más baratos y menos nutritivos (fideos, harina y pan)

9,9 millones de chicas y chicos comieron menos carne respecto al año pasado (**1,5 millones más**).

Fuente: UNICEF Argentina

Alimentación

En los hogares en donde las y los chicos se saltean comidas, un **94%** de los adultos también lo hacen

1 millón de NNyA

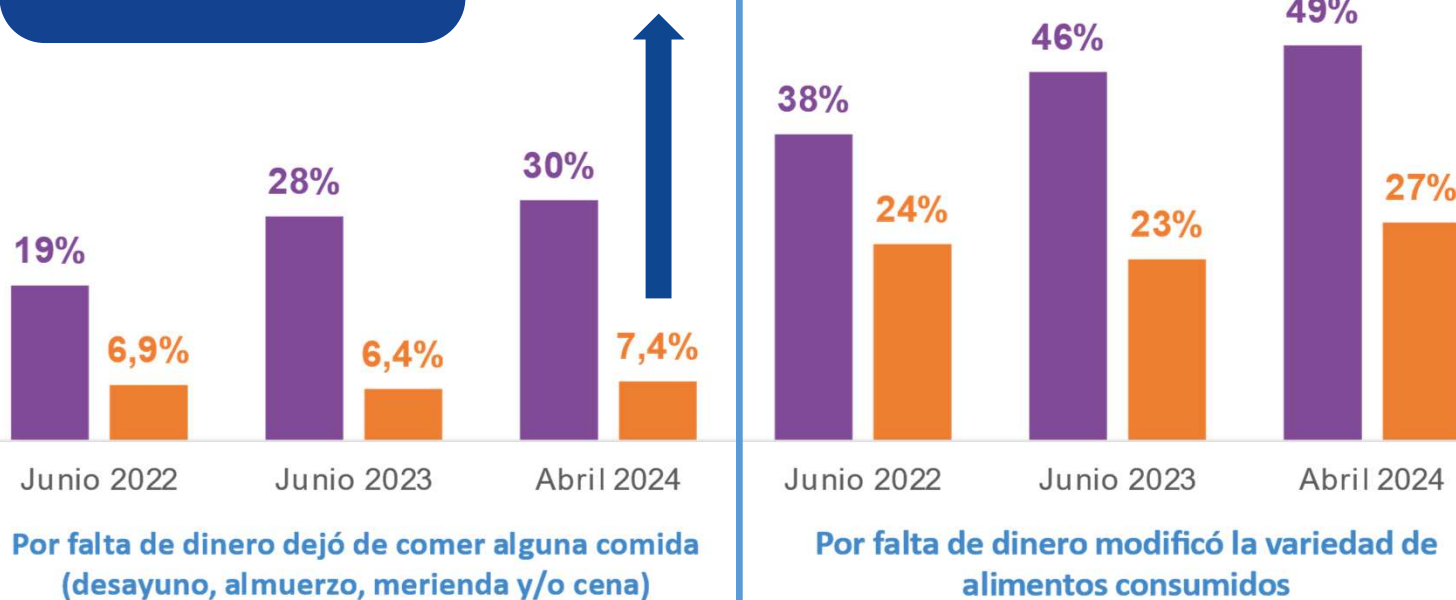

■ Adultos ■ Niñas, niños y adolescentes



Todo esto ocurre en un contexto en donde **la mitad de los hogares (50%)** recibe al menos alguna transferencia de ingresos.

En un 14% de los hogares, desde 2024, se dejaron de percibir algunas de estas transferencias (principalmente Potenciar Trabajo y Progresar).

Fuente: UNICEF Argentina

Alimentación

Diferencias entre los hogares en donde las chicas y chicos se saltean comidas frente al resto de los hogares

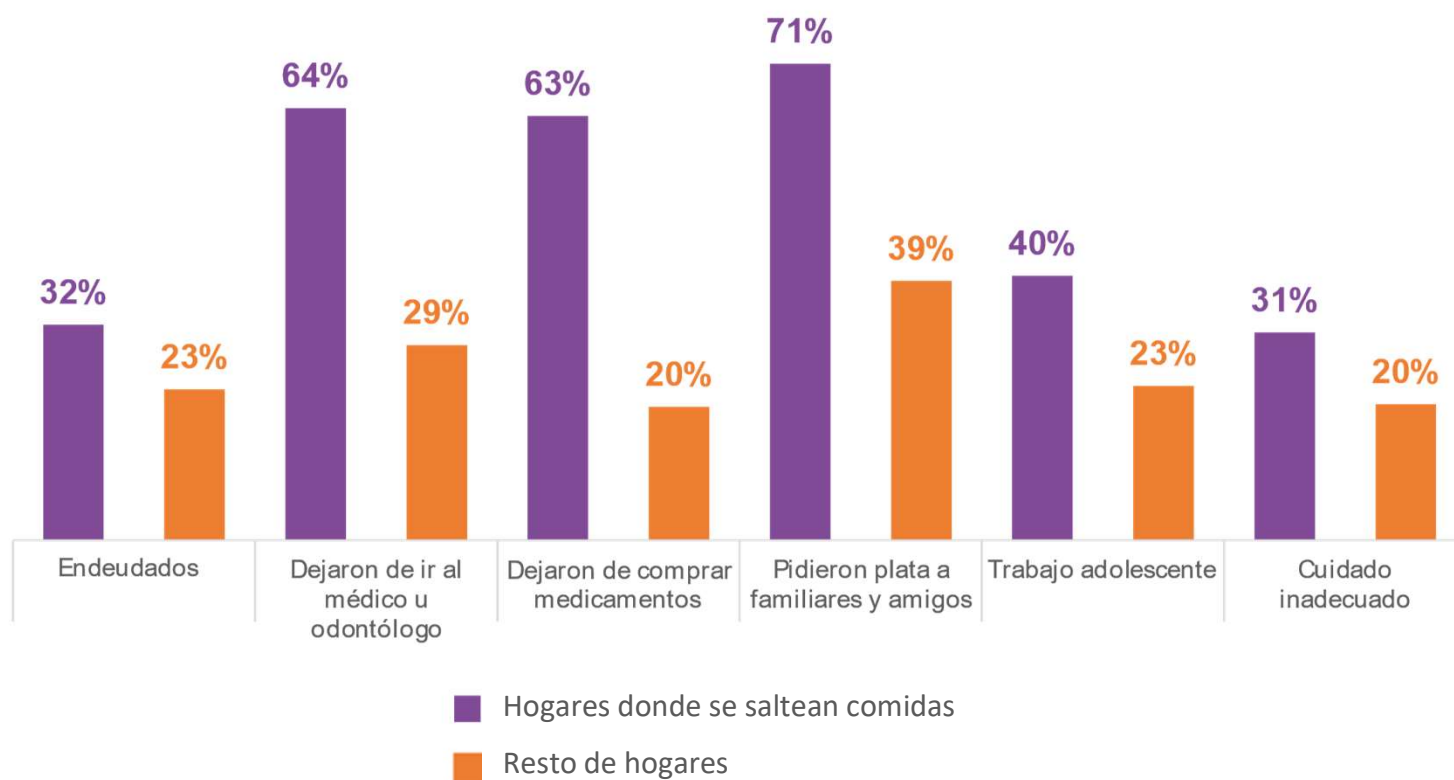

Estos hogares evidencian una situación de vulnerabilidad mucho **más extrema que el promedio**. Frente a la insuficiencia de ingresos, se registran una multiplicidad de estrategias (como endeudarse, dejar de comprar medicamentos, recurrir al trabajo adolescente) que empeoran significativamente la calidad de vida de sus integrantes.

Fuente: UNICEF Argentina

Transferencias sociales

Percepción sobre las ayudas del Estado

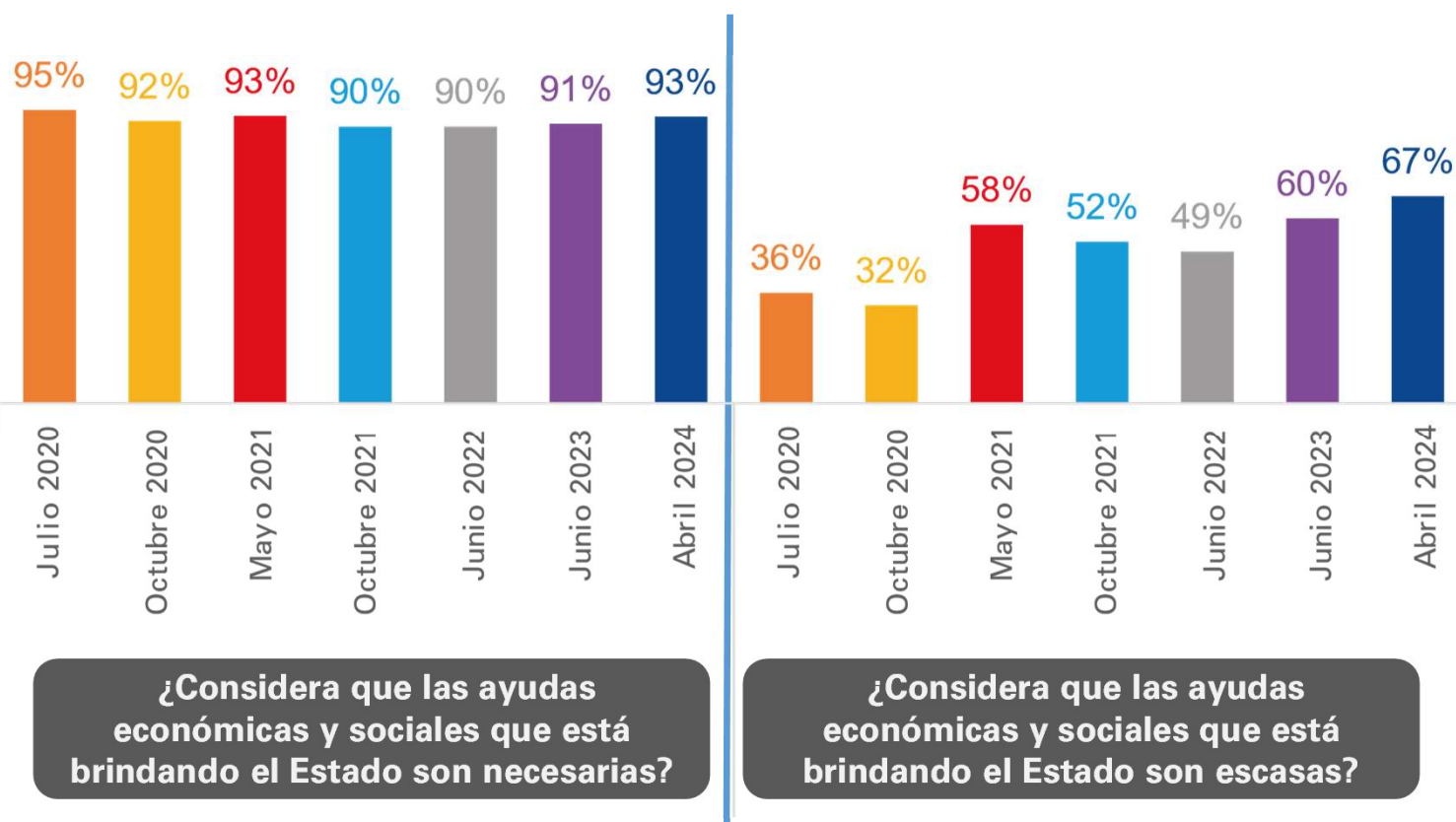

A un **68%** de los hogares que reciben transferencias sociales, el dinero les alcanza para menos de la mitad de los gastos



Un **15%** de los hogares que reciben AUH manifiestan que tienen problemas de acceso a dicha política: dificultad para realización de trámites, firma de libreta, etc.

Fuente: UNICEF Argentina

Adolescentes: Actividades que realizan los adolescentes

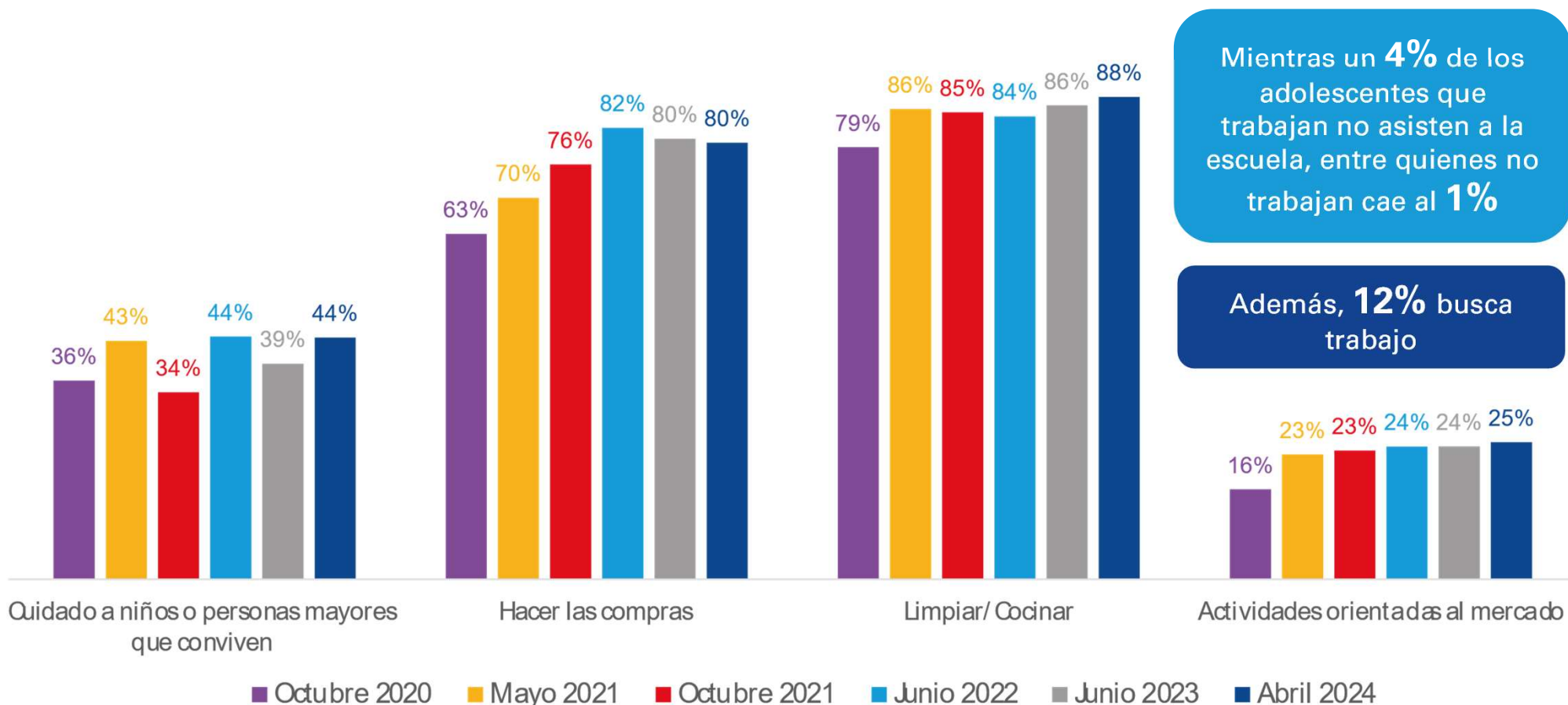

Mientras un **4%** de los adolescentes que trabajan no asisten a la escuela, entre quienes no trabajan cae al **1%**

Además, **12%** busca trabajo

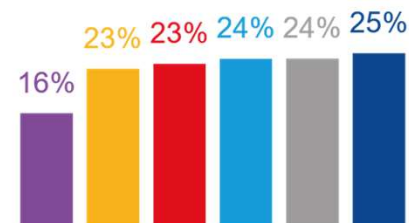

Fuente: UNICEF Argentina

Adolescentes: búsqueda de trabajo

Distribución de adolescentes que buscan trabajo por quintil de riqueza

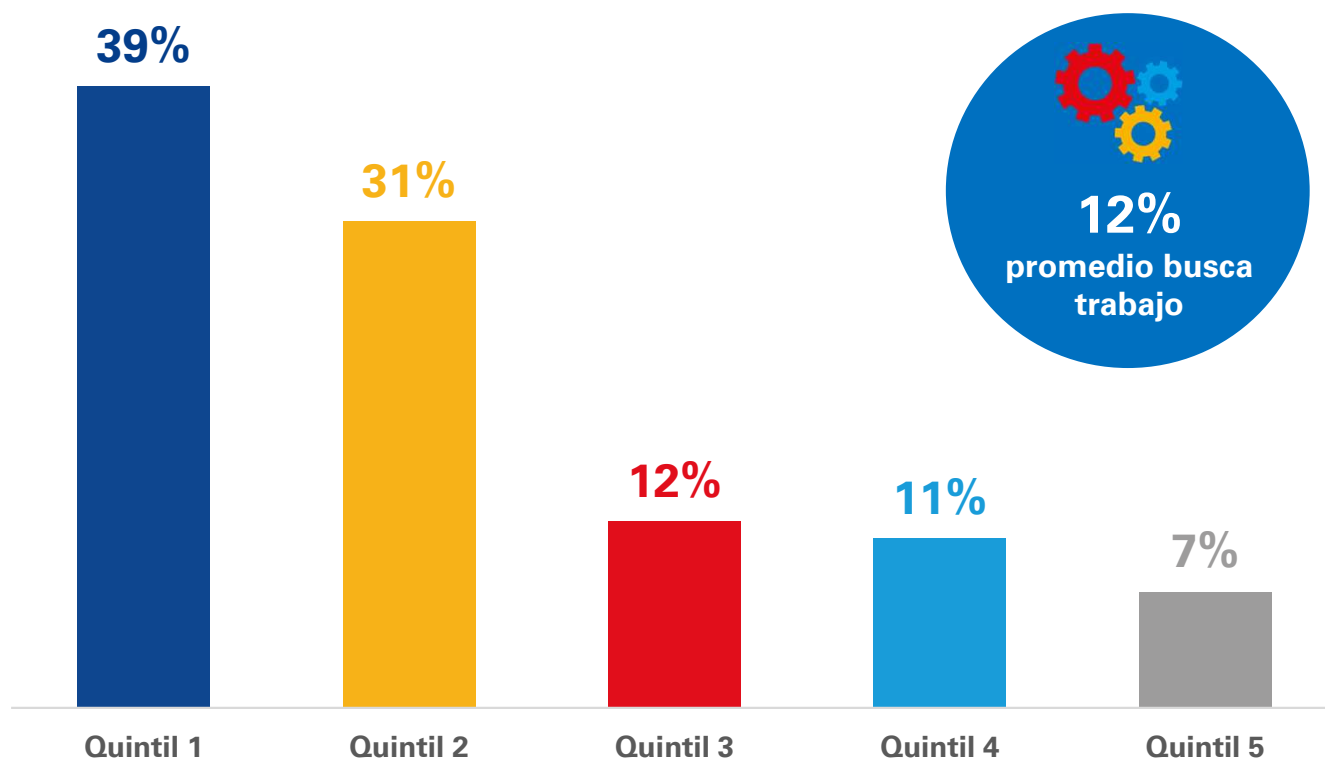

El trabajo adolescente afecta al **34%** de las chicas y chicos en los hogares que se saltean comidas.

La búsqueda de trabajo entre las y los adolescentes...

- Ascende a un **22%** en los hogares en donde las chicas y chicos se saltean comidas.
- Se reduce a menos del **5%** en hogares con jefe registrado en la seguridad social
- Un **18%** de los adolescentes que buscan trabajo NO asisten a la escuela.

Fuente: UNICEF Argentina

Adolescentes: temas que más los preocupan

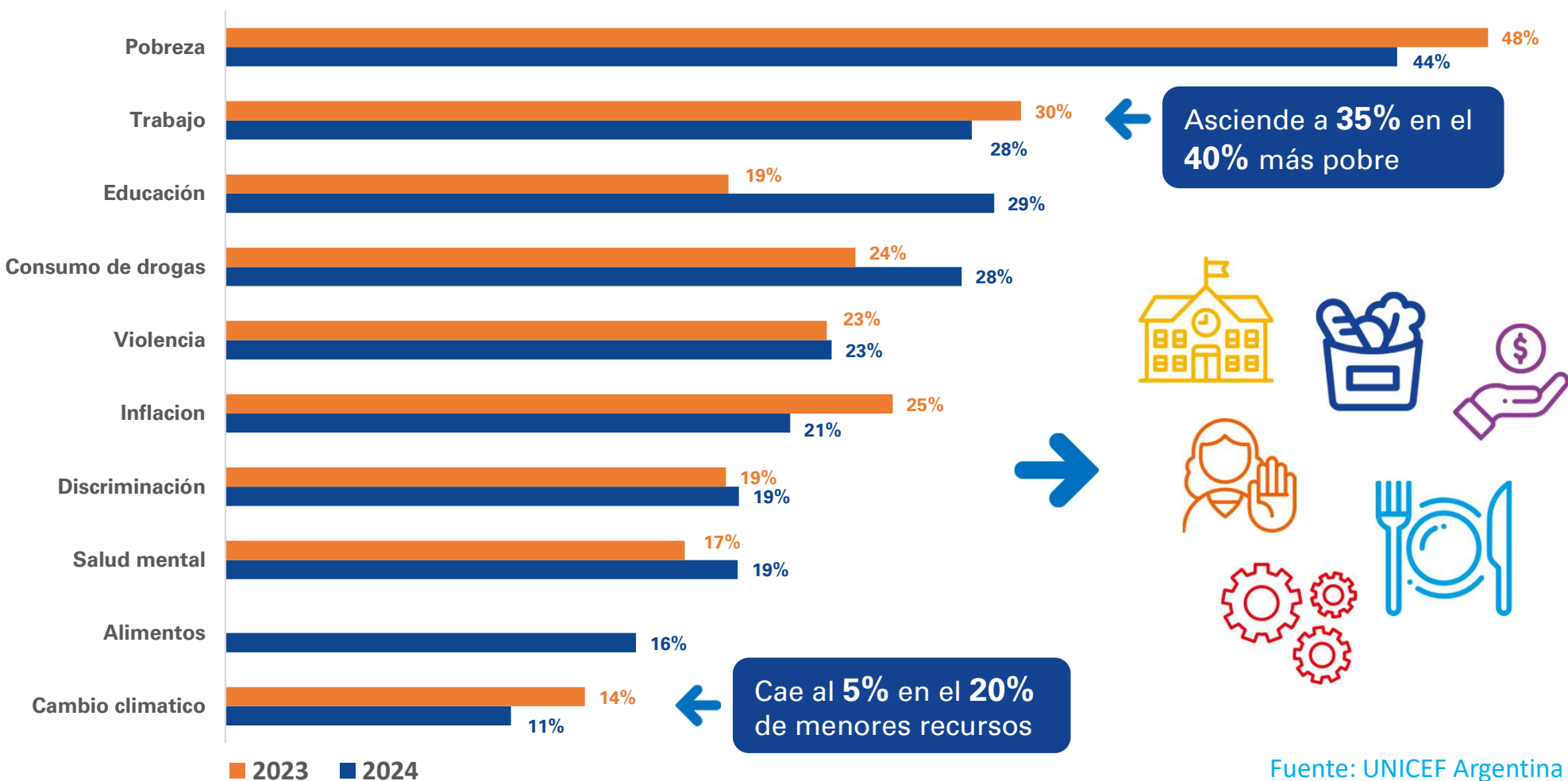

Adolescentes: perspectivas futuras

Adolescentes que no saben si van a terminar el secundario

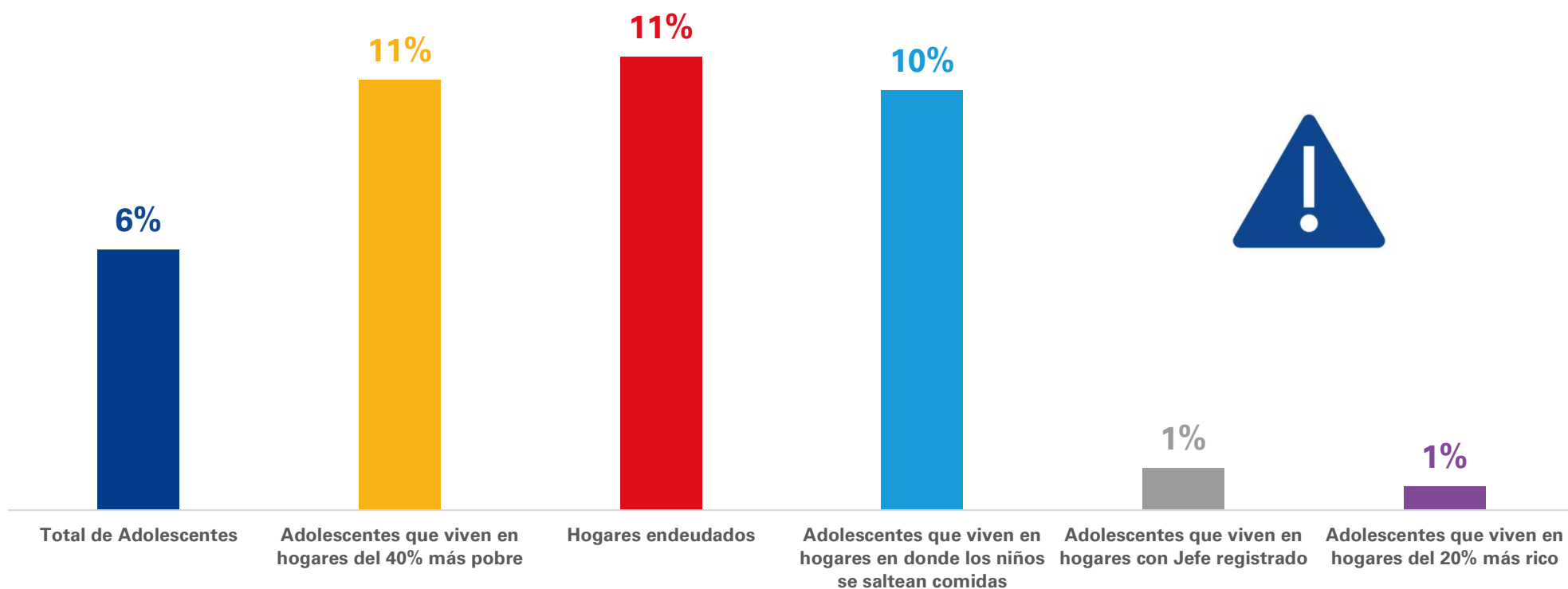

Fuente: UNICEF Argentina



Análisis de presupuesto 2024

Actualización al 31.05

Presupuesto 2024 – actualización al 31.05

Presupuesto de la administración pública nacional según clasificación funcional (2023 -2024)

Finalidad-Función	2023		2024		Variación interanual	
	Devengado al 31/5		Devengado al 31/5		Devengado 5 meses enero-mayo	
	mill \$ corrientes	mill \$ corrientes	Nominal	Real (1)		
Administración gubernamental	455.015	1.103.241	142%	-36%		
Defensa y seguridad	450.080	1.320.636	193%	-23%		
Servicios Sociales	6.756.677	18.232.103	170%	-29%		
Servicios Económicos	1.653.904	3.719.549	125%	-41%		
Servicios Deuda Pública	1.166.193	4.271.370	266%	-4%		
Total APN	10.481.869	28.646.899	173%	-28%		
Presupuesto transversal NNYA	1.080.858	3.063.436	183%	-25%		

En los primeros 5 meses de 2024



-29% en términos reales de la función de Servicios Sociales

Fuente: Elaboración propia sobre la base de Presupuesto Abierto, INDEC y REM BCRA.

(1): 280,4% inflación interanual promedio para enemay24 respecto del mismo período de 2023, calculada sobre la base IPC-INDEC hasta abril 2024 y REM-BCRA para la inflación de mayo 2024.

Zoom en el presupuesto niñez 2024 – algunos mensajes clave

Análisis presupuesto transversal de niñez:

El análisis de la ejecución de las partidas dirigidas a la niñez en el Presupuesto Nacional durante los primeros 5 meses de 2024 muestra una caída del **25% en términos reales** con relación al devengado del mismo período de 2023 (-1,02 pp PIB):

- Se destaca que se ha **protegido particularmente la AUH y AUE** - con un incremento del 15% en términos reales – y el programa Prevención enfermedades transmisibles (vacunas) –aumenta 20%. También que se han **reforzado los créditos para las Acciones de nutrición del Plan 1000 días**, aunque todavía con bajos niveles de ejecución.
- El resto de las **partidas que componen el presupuesto transversal de niñez** muestran, en líneas generales, **caídas interanuales en su ejecución, en algunos casos significativas.**

Si bien se observan avances respecto del crédito vigente a inicios de 2024, aún no resulta suficiente: el presupuesto anual vigente destinado a la niñez y adolescencia en 2024 cae 57% respecto de 2023, dadas las proyecciones de inflación vigentes para el año. De no ampliarse las partidas, **existe un riesgo de disminución en la cobertura y calidad de prestaciones clave** para la garantía de los derechos de la infancia.

Zoom en el presupuesto niñez 2024 – algunos mensajes clave

Algunas partidas todavía presentan **niveles de ejecución nulos o muy bajos al 31.05:**

- Apoyo para Construcción de CDI (0%)
- Obras mantenimiento Htal. Garrahan (0%)
- Mejoramiento de la calidad educativa (0%)
- Infraestructura y equipamiento educativo (2%)
- Comedores escolares (12%)
- Fortalecimiento Edificio Jardines Infantes (6%)
- Apoyo al Plan Nacional Primera Infancia (17%)

Las políticas nacionales de protección de ingresos para la niñez muestran **niveles de ejecución relativamente elevados** para el momento del año.

- AUH-AUE ejecución del 61% sobre el total del crédito vigente.
- Prestación Alimentar, ejecución del 88% sobre el total del crédito vigente

Desafíos en torno a la necesidad de **ampliación de las partidas** para garantizar y mejorar la cobertura y suficiencia.

Reflexiones finales

- ✓ La situación de los hogares en donde viven las niñas y niños evidencia un **panorama de restricciones** en el acceso a ingresos, empeoramiento del mercado de trabajo y una pérdida en la capacidad de protección de las transferencias de ingresos.
- ✓ Frente a este escenario, los hogares desarrollan estrategias con efectos sobre **sus condiciones de vida, afectando mayormente a las chicas y chicos**: se limita el acceso a alimentos, empeora la calidad de las dietas, se dejan de pagar servicios básicos, aumenta el endeudamiento y, en algunos casos, las y los adolescentes deben salir al mercado de trabajo.
- ✓ En un contexto de elevada vulnerabilidad social como el actual, es fundamental **continuar reforzando las políticas de protección de ingresos y las políticas alimentarias destinadas a los hogares con niñas y niños** y garantizar **una asignación suficiente de los recursos presupuestarios** destinados a las políticas de infancia para garantizar y mejorar la cobertura y suficiencia.



unicef 

para cada infancia

¡Muchas gracias!