

## Cuentas internacionales

Vol. 8, n° 2



# Balanza de pagos, posición de inversión internacional y deuda externa

Primer trimestre de 2024



Ministerio de Economía  
República Argentina

Instituto Nacional de  
Estadística y Censos  
República Argentina



# Informes técnicos. Vol. 8, nº 145

ISSN 2545-6636

## Cuentas internacionales. Vol. 8, nº 2

Balanza de pagos, posición de inversión internacional y deuda externa.

Primer trimestre de 2024

ISSN 2545-6687

Instituto Nacional de Estadística y Censos (INDEC)

**Dirección:** Marco Lavagna

**Dirección Técnica:** Pedro Ignacio Lines

**Dirección de Gestión:** Santiago Tettamanti

**Dirección General de Difusión y Comunicación:** María Silvina Viazzi

**Coordinación de Producción Gráfica y Editorial:** Marcelo Costanzo

Este informe técnico fue producido por los equipos de trabajo de:

**Dirección Nacional de Estadísticas del Sector Externo y Cuentas Internacionales**

**Dirección de Bienes y Servicios Reales**

María de las Mercedes Juaristi Llorens

**Dirección de Estadísticas de Activos y Pasivos Externos**

Daniel Kampel



Queda hecho el depósito que fija la Ley 11.723

Esta publicación utiliza una licencia Creative Commons.  
Se permite su reproducción con atribución de la fuente.

Buenos Aires, junio de 2024

### Signos convencionales:

- \* Dato provisorio
- e Dato estimado por extrapolación, proyección
- i Dato estimado por imputación
- u Dato de calidad inferior al estándar
- Cero absoluto
- . Dato no registrado
- ... Dato no disponible a la fecha de presentación de los resultados
- /// Dato que no corresponde presentar
- s Dato confidencial por aplicación de las reglas del secreto estadístico

### Publicaciones del INDEC

Las publicaciones editadas por el Instituto Nacional de Estadística y Censos pueden ser consultadas en [www.indec.gob.ar](http://www.indec.gob.ar) y en el Centro Estadístico de Servicios, ubicado en Av. Presidente Julio A. Roca 609 C1067ABB, Ciudad Autónoma de Buenos Aires, Argentina. El horario de atención al público es de 9:30 a 16:00.

También pueden solicitarse al teléfono (54-11) 5031-4632

Correo electrónico: [ces@indec.gob.ar](mailto:ces@indec.gob.ar)

Sitio web: [www.indec.gob.ar](http://www.indec.gob.ar)

X: [@INDECArgentina](https://twitter.com/INDECArgentina)

Facebook: [/INDECArgentina](https://www.facebook.com/INDECArgentina)

Instagram: [@indecargentina](https://www.instagram.com/indecargentina)

Spotify: [/INDECArgentina](https://open.spotify.com/track/INDECArgentina)

Calendario anual anticipado de informes:

[www.indec.gob.ar/indec/web/Calendario-Fecha-0](http://www.indec.gob.ar/indec/web/Calendario-Fecha-0)

Índice

Pág.

Resumen ejecutivo del primer trimestre de 2024 ..... 3

Principales resultados..... 7

Sección I. Balanza de pagos..... 7

1. Cuenta corriente ..... 10

1.A.a Bienes ..... 10

1.A.b Servicios..... 13

1.B Ingreso primario ..... 17

1.C Ingreso secundario ..... 18

2. Cuenta de capital ..... 19

3. Cuenta financiera..... 20

3.1 Inversión directa ..... 21

3.2 Inversión de cartera ..... 21

3.3 Derivados financieros ..... 22

3.4 Otra inversión ..... 22

3.5 Activos de reserva ..... 22

Sección II. Posición de inversión internacional..... 24

Sección III. Deuda externa..... 29

Sección IV. Cuadros complementarios de la balanza de pagos ..... 35

Anexos..... 37

1. Definiciones básicas..... 37

2. Revisión de datos ..... 40

3. Enlaces a más detalles ..... 43



## Balanza de pagos, posición de inversión internacional y deuda externa

Primer trimestre de 2024

### Cuentas internacionales integradas a valor de mercado

En millones de dólares

#### Balanza de pagos

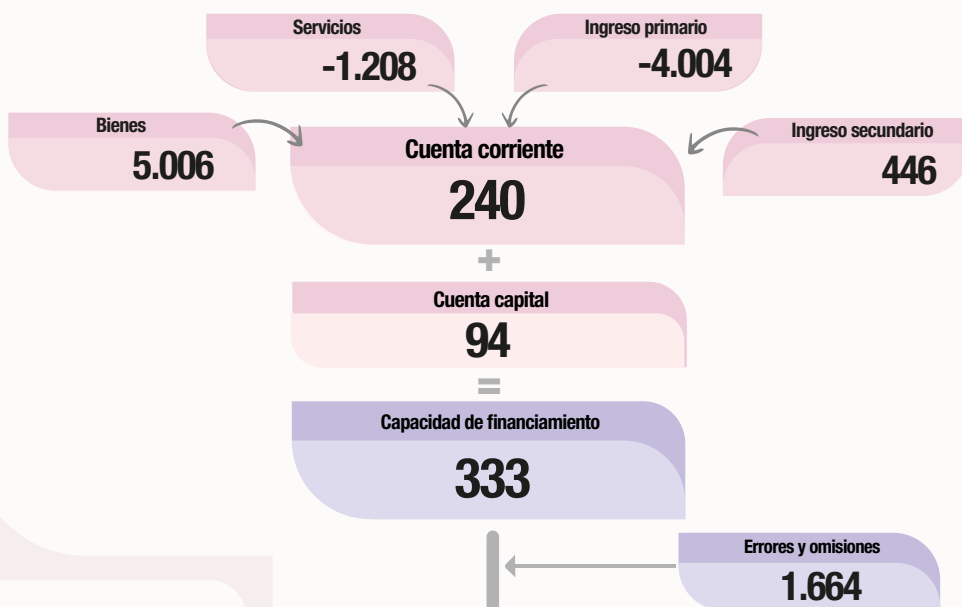

- Balanza de pagos
- Posición de inversión internacional
- Deuda externa

#### Posición de inversión internacional al 31/12/2023

Saldo	108.343
Activos financieros	439.016
Pasivos	330.673
Incluye	
Deuda externa VM (*)	242.566
Deuda externa VN (*)	287.809

Cuenta financiera	1.997
Adquisición neta de activos financieros	6.093
Emisión neta de pasivos	4.096

Otras variaciones no transaccionales	-20.402
Que afectan activos	3.074
Que afectan pasivos	23.476

#### Posición de inversión internacional al 31/03/2024

Saldo	89.938
Activos financieros	448.184
Pasivos	358.245
Incluye	
Deuda externa VM (*)	249.074
Deuda externa VN (*)	289.969

Stocks al inicio del período  
31/12/2023

+

Flujos del período  
1º trimestre de 2024

=

Stocks al final del período  
31/03/2024

(\*) Los pasivos de deuda externa figuran en la PII a valor de mercado (VM) (sección II), mientras que las estadísticas de deuda externa son publicadas a valor nominal residual (VN) (sección III).

Fuente: INDEC, Dirección Nacional de Estadísticas del Sector Externo y Cuentas Internacionales.

# Balanza de pagos por principales componentes y sector institucional del activo y/o pasivo externo. Primer trimestre de 2024

En millones de dólares

Cuenta corriente  
240

Cuenta capital  
94

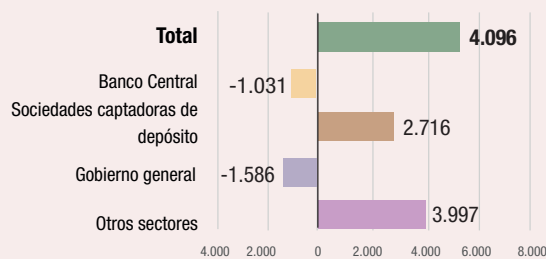
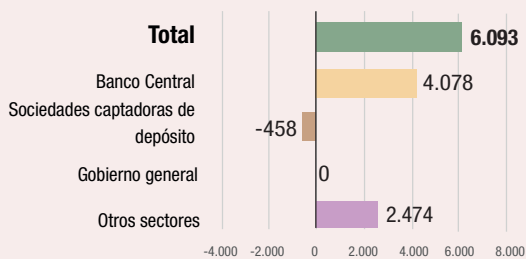
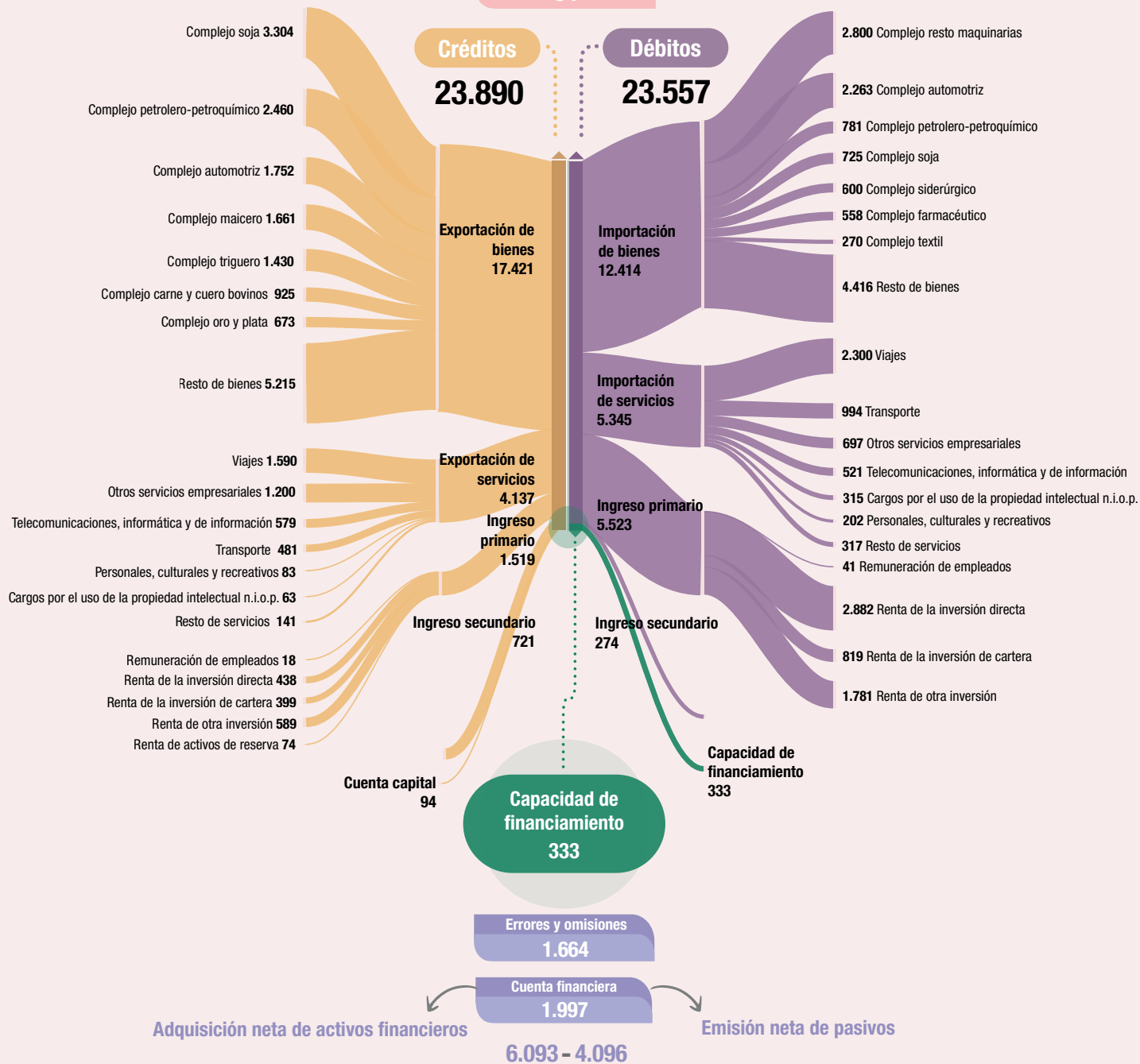

Fuente: INDEC, Dirección Nacional de Estadísticas del Sector Externo y Cuentas Internacionales.

Posición de inversión internacional neta por sector institucional y categoría funcional a valor de mercado. Primer trimestre de 2024

Posición de inversión internacional neta (A-P)

En millones de dólares

448.184 Activos - Pasivos 358.245  
=  
89.938

**Banco Central**  
**27.127**

Activos de reservas 27.127

**Sociedades captadoras de depósitos**  
**8.400**

Inversión directa 886  
Inversión de cartera 74  
Derivados financieros 27  
Otra inversión 7.413

**Gobierno general**  
**11.732**

Otra inversión 11.732

**Otros sectores**  
**400.925**

Inversión directa 49.079  
Inversión de cartera 93.989  
Participación de capital y participaciones en fondos de inversión 58.324  
Títulos de deuda 35.664  
Otra inversión 257.857  
Moneda y depósitos 255.148  
Créditos y anticipos comerciales 2.709

**Banco Central**  
**25.860**

Inversión de cartera 748  
Otra inversión 25.112

**Sociedades captadoras de depósitos**  
**12.916**

Inversión directa 9.063  
Inversión de cartera 2.220  
Derivados financieros 6  
Otra inversión 1.628

**Gobierno general**  
**117.775**

Inversión de cartera 36.465  
Derivados financieros 888  
Otra inversión 80.442

**Otros sectores**  
**201.694**

Inversión directa 143.472  
Inversión de cartera 21.037  
Participación de capital y participaciones en fondos de inversión 9.884  
Títulos de deuda 11.153  
Otra inversión 37.185  
Préstamos 12.770  
Créditos y anticipos comerciales y otras cuentas por pagar 24.415

Factores que explican la variación de la PII neta, activos financieros y pasivos a valor de mercado. Primer trimestre de 2024

	Saldo inicial	Transacciones de balanza de pagos	Revaloraciones durante el ejercicio	Otras variaciones de volumen	Saldo final
B90. PII neta (A-P)	108.343	1.997	-20.578	176	89.938
Activos	439.016	6.093	3.074	-	448.184
Pasivos	330.673	4.096	23.652	-176	358.245

Fuente: INDEC, Dirección Nacional de Estadísticas del Sector Externo y Cuentas Internacionales.

## Deuda externa bruta por sector institucional residente, instrumento y tipo de moneda a valor nominal. Primer trimestre de 2024

En millones de dólares

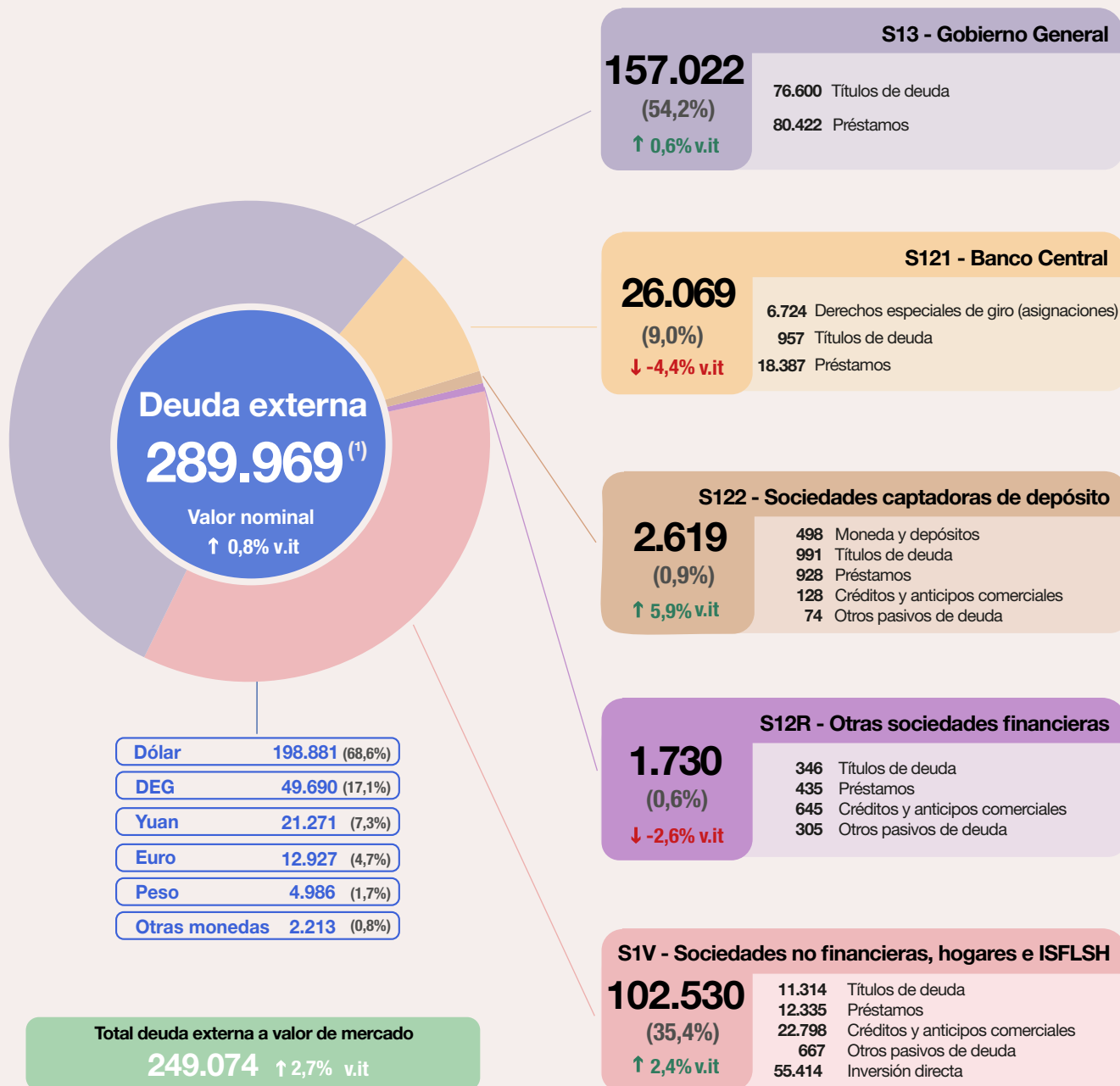

↑↓ v.it: variación con respecto al trimestre anterior

(<sup>1</sup>) Las estadísticas de deuda externa son publicadas a valor nominal residual (sección III) mientras que los pasivos de deuda externa figuran en la PII a valor de mercado (sección II).

Fuente: INDEC, Dirección Nacional de Estadísticas del Sector Externo y Cuentas Internacionales.

## Principales resultados

### I. Balanza de pagos

**a. Cuenta corriente:** el primer trimestre de 2024 registró un superávit de USD 240 millones.

**b. Cuenta financiera:** el primer trimestre de 2024 mostró un egreso neto de capitales de USD 1.997 millones.

**b.1. Reservas internacionales:** por efecto de las transacciones de la balanza de pagos, en el primer trimestre de 2024, aumentaron en USD 4.078 millones.

**II. Posición de inversión internacional neta, a valor de mercado:** totalizó una posición neta acreedora de USD 89.938 millones.

**a. Activos financieros:** USD 448.184 millones.

**b. Pasivos:** USD 358.245 millones.

**III. Deuda externa bruta a valor nominal:** USD 289.969 millones.

**Nota:** las cifras desde 2022 hasta 2024 incorporadas en este informe son estimaciones de carácter provisorio, sujetas a revisión. Los totales por suma pueden no coincidir por redondeo en las cifras parciales. Las estimaciones correspondientes a la deuda externa de las sociedades no financieras y las Otras sociedades financieras a partir del primer trimestre de 2020 incorporan los datos provistos por el Relevamiento de Activos y Pasivos Externos (RAyPE) realizado por el BCRA.

## Sección I. Balanza de pagos

Durante el primer trimestre de 2024, la cuenta corriente arrojó un superávit de USD 240 millones. Esto se explica por el saldo negativo registrado en el ingreso primario de USD 4.004 millones, parcialmente compensado por los saldos positivos en la balanza de bienes y servicios y en el ingreso secundario, de USD 3.798 millones y de USD 446 millones, respectivamente.

**Cuadro I.1 Principales resultados de la balanza de pagos. Primer trimestre 2022-primer trimestre 2024**

	2022					2023					2024
	I	II	III	IV	Total	I	II	III	IV	Total	I
	Millones de dólares										
1. Cuenta corriente (1)	-1.397	-1.095	-3.410	1.847	-4.055	-5.660	-6.577	-6.047	-2.671	-20.956	240
2. Cuenta de capital (2)	34	27	82	49	193	25	43	36	67	171	94
Necesidad (-)/capacidad (+) de financiamiento externo neto (1) + (2)	-1.362	-1.068	-3.328	1.896	-3.862	-5.634	-6.535	-6.011	-2.604	-20.784	333
3. Cuenta financiera (3)	-2.243	-3.037	-3.609	1.436	-7.454	-7.860	-7.149	-7.080	-4.648	-26.737	1.997
Errores y omisiones (3) - (1) - (2)	-881	-1.969	-281	-460	-3.591	-2.225	-614	-1.069	-2.045	-5.953	1.664

**Nota:** un valor positivo en la cuenta de errores y omisiones netos indica una tendencia general hacia una o varias de las posibilidades siguientes: a) el valor de los créditos en las cuentas corriente y de capital es demasiado bajo; b) el valor de los débitos en las cuentas corriente y de capital es demasiado alto; c) el valor del aumento neto de los activos en la cuenta financiera es demasiado alto; d) el valor del aumento neto de los pasivos en la cuenta financiera es demasiado bajo.

**Fuente:** INDEC, Dirección Nacional de Estadísticas del Sector Externo y Cuentas Internacionales.

**Cuadro I.2 Cuenta corriente y cuenta de capital. Cuadro comparativo primer trimestre 2024-primer trimestre 2023**

	I trim. 2024	I trim. 2023	Variación interanual
	Millones de dólares		
<b>1. Cuenta corriente (1)</b>	<b>240</b>	<b>-5.660</b>	<b>5.900</b>
<b>1.A.a Bienes</b>	<b>5.006</b>	<b>-353</b>	<b>5.359</b>
Exportaciones	17.421	15.909	1.512
Importaciones	12.414	16.262	-3.848
<b>1.A.b Servicios</b>	<b>-1.208</b>	<b>-2.360</b>	<b>1.152</b>
Exportaciones	4.137	4.150	-13
Importaciones	5.345	6.510	-1.165
<b>1.B Ingreso primario</b>	<b>-4.004</b>	<b>-3.377</b>	<b>-628</b>
1.B.1 Remuneración de empleados	-23	-22	0
1.B.2 Renta de la inversión	-3.982	-3.354	-627
<b>1.C Ingreso secundario</b>	<b>446</b>	<b>430</b>	<b>16</b>
<b>2. Cuenta de capital (2)</b>	<b>94</b>	<b>25</b>	<b>68</b>
<b>Necesidad (-)/capacidad (+) de financiamiento (1) + (2)</b>	<b>333</b>	<b>-5.634</b>	<b>5.968</b>

**Fuente:** INDEC, Dirección Nacional de Estadísticas del Sector Externo y Cuentas Internacionales.

Durante el primer trimestre de 2024, el superávit de la cuenta corriente alcanzó los USD 240 millones, evidenciando una mejora de la cuenta corriente de USD 5.900 millones, en comparación con el mismo trimestre del año anterior, en el que se registró un déficit de USD 5.660 millones. Esta mejora se atribuyó, principalmente, a la disminución interanual de las importaciones de bienes que registraron una caída significativa de USD 3.848 millones, y al aumento de las exportaciones de bienes de USD 1.512 millones.

El déficit en la balanza de servicios, en el primer trimestre de 2024, se estimó en USD 1.208 millones. Si bien el saldo continúa siendo negativo, se registró una mejora de USD 1.152 millones respecto al saldo observado para el mismo período del año anterior. Esto fue debido a la caída tanto de las importaciones de servicios por USD 1.165 millones como de las exportaciones de esta cuenta que disminuyeron en USD 13 millones.

El déficit en la cuenta ingreso primario alcanzó los USD 4.004 millones, lo que representó un deterioro de USD 628 millones respecto al registrado en el mismo período del año anterior. Ello fue impulsado principalmente por el saldo negativo estimado para la renta de la inversión, que ascendió a los USD 3.982 millones.

El superávit de la cuenta ingreso secundario se estimó en USD 446 millones, es decir, USD 16 millones mayor al registrado en el mismo trimestre de 2023.

Finalmente, el saldo de la cuenta capital ascendió a USD 94 millones.

Como consecuencia de lo mencionado en los párrafos precedentes, en el primer trimestre de 2024 la capacidad de financiamiento para la economía argentina ascendió a USD 333 millones.

**Cuadro I.3 Financiamiento externo neto. Cuadro comparativo primer trimestre 2024-primer trimestre 2023**

	I trim. 2024	I trim. 2023	Variación interanual
	Millones de dólares		
<b>Necesidad (-)/capacidad (+) de financiamiento</b>	<b>333</b>	<b>-5.634</b>	<b>5.968</b>
<b>Cuenta financiera</b>	<b>1.997</b>	<b>-7.860</b>	<b>9.857</b>
Adquisición neta de activos financieros	6.093	-4.702	10.795
Emisión neta de pasivos	4.096	3.158	938
<b>Errores y omisiones</b>	<b>1.664</b>	<b>-2.225</b>	<b>3.889</b>

**Nota:** un valor positivo en la cuenta de errores y omisiones netos indica una tendencia general a una o varias de las posibilidades siguientes: a) el valor de los créditos en las cuentas corriente y de capital es demasiado bajo, b) el valor de los débitos en las cuentas corriente y de capital es demasiado alto, c) el valor del aumento neto de los activos en la cuenta financiera es demasiado alto, d) el valor del aumento neto de los pasivos en la cuenta financiera es demasiado bajo.

**Fuente:** INDEC, Dirección Nacional de Estadísticas del Sector Externo y Cuentas Internacionales; ONCP y BCRA.

La cuenta financiera registró un egreso neto de capitales de USD 1.997 millones; esto fue producto de un aumento neto de los activos financieros externos mantenidos por los residentes de USD 6.093 millones y de un incremento de pasivos externos de USD 4.096 millones. Ello representa una suba en el egreso de capitales de USD 9.857 millones, en relación con lo estimado para igual trimestre del año anterior.

Los errores y omisiones se estimaron en USD 1.664 millones.



**Gráfico I.1 Principales resultados de la balanza de pagos. Primer trimestre 2018-primer trimestre 2024**

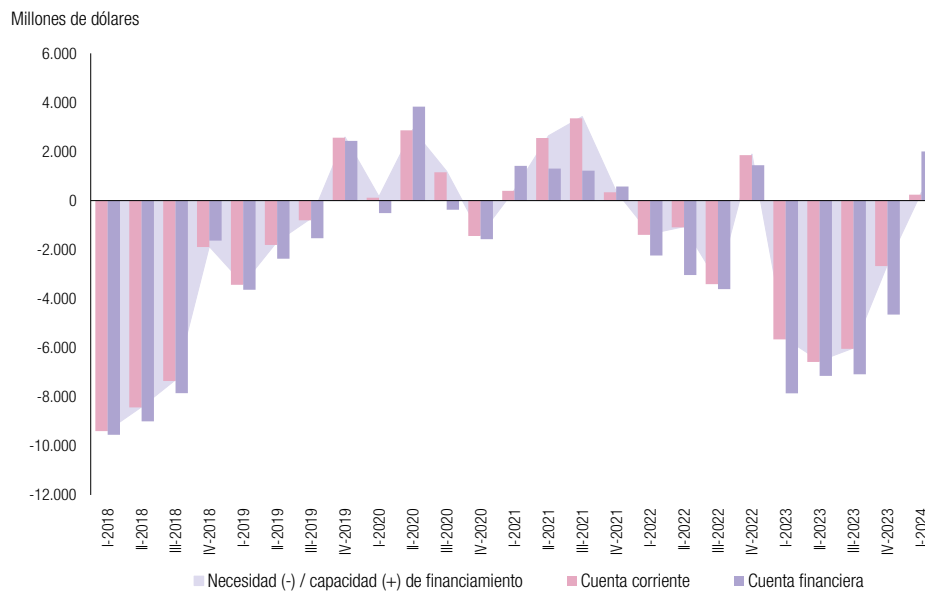

Fuente: INDEC, Dirección Nacional de Estadísticas del Sector Externo y Cuentas Internacionales.

**Gráfico I.2 Financiamiento externo neto trimestral por sector institucional. Primer trimestre 2018-primer trimestre 2024**



Fuente: INDEC, Dirección Nacional de Estadísticas del Sector Externo y Cuentas Internacionales; ONCP y BCRA.

# 1. Cuenta corriente

## 1.A.a Bienes

En el primer trimestre de 2024, el saldo de bienes<sup>1</sup> de la balanza de pagos arrojó un saldo positivo de USD 5.006 millones, producto de exportaciones por USD 17.421 millones e importaciones por USD 12.414 millones.

**Cuadro I.4 Bienes. Exportaciones, importaciones y saldo. Primer trimestre 2024-primer trimestre 2023**

	Bienes		
	I trim. 2024	I trim. 2023	Variación
	Millones de dólares		
Exportaciones	17.421	15.909	1.512
Importaciones	12.414	16.262	-3.848
<b>Saldo</b>	<b>5.006</b>	<b>-353</b>	<b>5.359</b>

Fuente: INDEC, Dirección Nacional de Estadísticas del Sector Externo y Cuentas Internacionales.

**Cuadro I.5 Conciliación entre los datos del comercio exterior y los bienes totales de la balanza de pagos. Primer trimestre de 2024**

	Millones de dólares	Diferencia interanual
<b>Exportaciones</b>		
Estadísticas del comercio de bienes en <i>Intercambio comercial argentino</i> (FOB)	17.407	1.508
Ajuste por exportaciones netas de bienes en compraventa	14	4
<b>Bienes totales según la balanza de pagos (FOB)</b>	<b>17.421</b>	<b>1.512</b>
<b>Importaciones</b>		
Estadísticas del comercio de bienes en <i>Intercambio comercial argentino</i> (CIF)	13.070	-4.172
Ajuste por corrección fletes de importación (CIF/FOB)	-603	301
Ajuste por corrección seguros de importación (CIF/FOB)	-52	23
<b>Bienes totales según la balanza de pagos (FOB)</b>	<b>12.414</b>	<b>-3.848</b>
<b>Saldo de bienes</b>		
Estadísticas del comercio de bienes en <i>Intercambio comercial argentino</i>	4.337	5.680
Ajuste por exportaciones netas de bienes en compraventa	14	4
Ajuste por corrección fletes de importación (CIF/FOB)	603	-301
Ajuste por corrección seguros de importación (CIF/FOB)	52	-23
<b>Bienes totales según la balanza de pagos (FOB)</b>	<b>5.006</b>	<b>5.359</b>

Fuente: INDEC, Dirección Nacional de Estadísticas del Sector Externo y Cuentas Internacionales.

<sup>1</sup> Los valores de bienes de este informe pueden diferir de los publicados en *Intercambio comercial argentino* debido a diferencias en el calendario de revisión de los datos de ambas publicaciones.

Cuadro I.6

**Efecto de precios y cantidades en la variación interanual del saldo de bienes (excluye bienes en compraventa). Primer trimestre de 2024**

	I trim. 2024		
	Exportaciones	Importaciones	Saldo
	Millones de dólares		
Efecto cantidad	2.265	-3.352	5.617
Efecto precio	-757	-496	-261
<b>Efecto total</b>	<b>1.508</b>	<b>-3.848</b>	<b>5.356</b>

**Nota:** las cifras de ventas al exterior de bienes excluyen el valor de las exportaciones netas de bienes en compraventa.  
**Fuente:** INDEC, Dirección Nacional de Estadísticas del Sector Externo y Cuentas Internacionales.

En el primer trimestre de 2024, el saldo de bienes aumentó USD 5.356 millones respecto del mismo período del año anterior, debido a un efecto cantidad positivo de USD 5.617 millones y un efecto precio negativo de USD 261 millones. La variación en la cantidad de exportaciones resultó positiva en USD 2.265 millones y el efecto de los precios fue negativo en USD 757 millones. Las importaciones tuvieron una caída de USD 3.352 millones por efecto de las cantidades y de USD 496 millones por efecto de los precios.

Gráfico I.3

**Descomposición de la variación nominal interanual del saldo de la balanza comercial de bienes en variaciones de precio y cantidad. Primer trimestre 2019-primer trimestre 2024**



**Nota:** las cifras de ventas al exterior de bienes excluyen el valor de las exportaciones netas de bienes en compraventa.  
**Fuente:** INDEC, Dirección Nacional de Estadísticas del Sector Externo y Cuentas Internacionales.

Millones de dólares

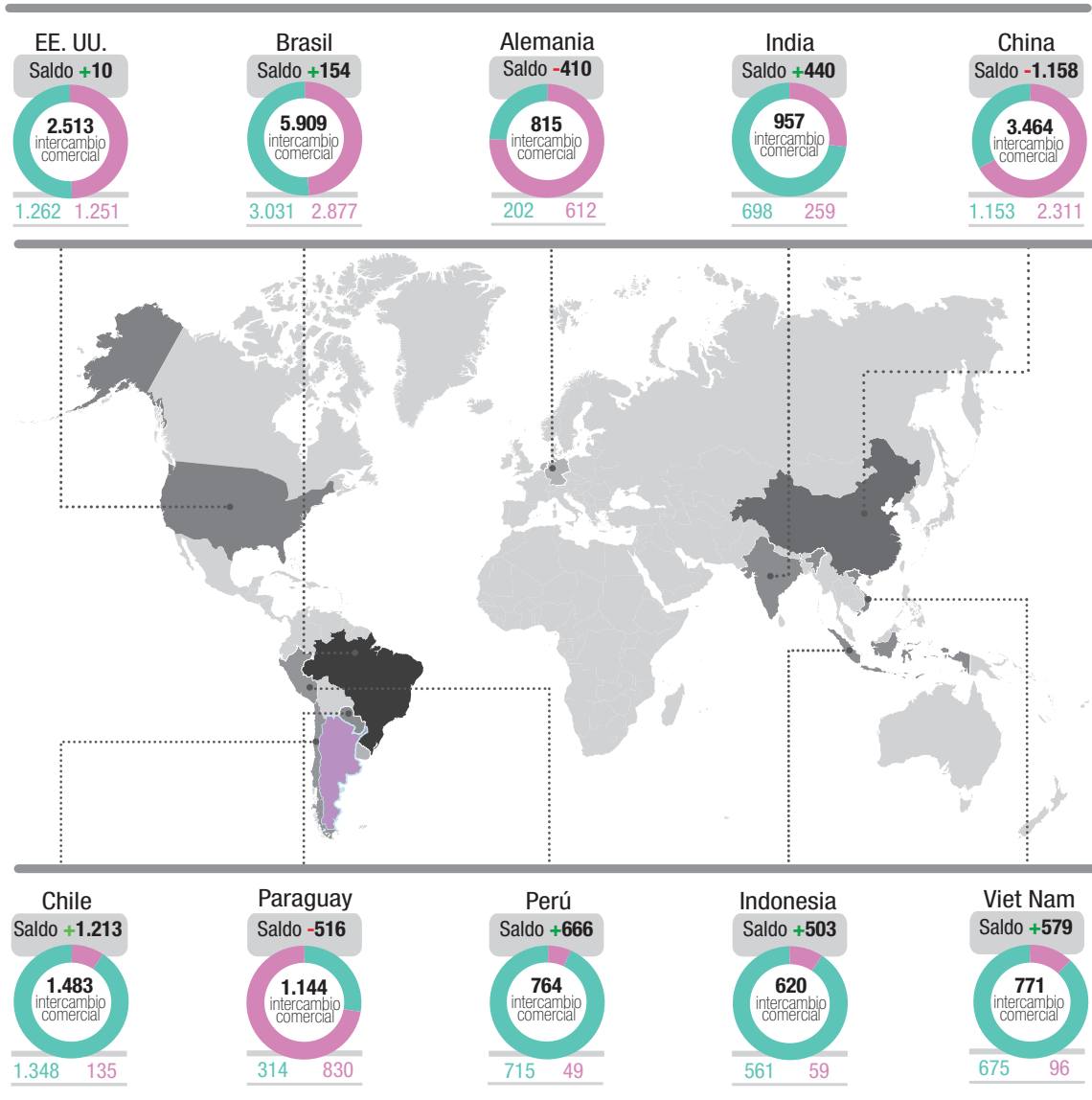
 Exportaciones
  Importaciones

**Nota:** los totales por suma o resta pueden no coincidir por redondeo en las cifras parciales.

## Mayores déficits

País	Exportaciones	Importaciones	Saldo	Intercambio
China	1.153	2.311	-1.158	3.464
Paraguay	314	830	-516	1.144
Alemania	202	612	-410	815

## Mayores superávits

País	Exportaciones	Importaciones	Saldo	Intercambio
Chile	1.348	135	1.213	1.483
Perú	715	49	666	764
Viet Nam	675	96	579	771

**Nota:** las cifras de ventas al exterior de bienes excluyen el valor de las exportaciones netas de bienes en compraventa. La codificación de países utilizada corresponde con la ISO 3166-1 alfa-2, mientras que en el *Intercambio comercial argentino (ICA)* se utiliza la definición de país ampliado.

**Fuente:** INDEC, Dirección Nacional de Estadísticas del Sector Externo y Cuentas Internacionales.

Los diez principales socios comerciales durante el primer trimestre de 2024 fueron Brasil, China, Estados Unidos, Chile, Paraguay, India, Alemania, Viet Nam, Perú e Indonesia, que en conjunto sumaron 61,8% del comercio exterior de bienes del país (exportaciones más importaciones), el cual alcanzó USD 29.821 millones. Los países con los que se registraron los mayores superávits fueron Chile (USD 1.213 millones), Perú (USD 666 millones) y Viet Nam (USD 579 millones). El mayor déficit se registró con China (USD 1.158 millones), seguido por Paraguay (USD 516 millones) y Alemania (USD 410 millones).

## 1.A.b Servicios

**Cuadro I.7 Cuenta de servicios y composición por rubro. Primer trimestre 2024-primer trimestre 2023**

	I trim. 2024			I trim. 2023			Variación interanual		
	Crédito	Débito	Saldo	Crédito	Débito	Saldo	Crédito	Débito	Saldo
	Millones de dólares								
<b>Total de la cuenta de servicios</b>	<b>4.137</b>	<b>5.345</b>	<b>-1.208</b>	<b>4.150</b>	<b>6.510</b>	<b>-2.360</b>	<b>-13</b>	<b>-1.165</b>	<b>1.152</b>
Transporte	481	994	-512	474	1.298	-824	7	-304	311
Viajes	1.590	2.300	-710	1.584	2.833	-1.249	6	-533	539
Cargos por el uso de la propiedad intelectual	63	315	-252	74	312	-238	-11	3	-14
Servicios de telecomunicaciones, informática e información	579	521	59	622	621	1	-43	-101	58
Otros servicios empresariales	1.200	697	503	1.193	868	325	8	-171	178
Otros	223	519	-295	203	579	-375	20	-60	80

**Nota:** la categoría Otros incluye servicios de manufactura sobre insumos físicos pertenecientes a otros, mantenimiento y reparaciones n.i.o.p., construcción, servicios de seguros y pensiones, servicios financieros, servicios personales, culturales y recreativos y bienes y servicios del gobierno n.i.o.p.

**Fuente:** INDEC, Dirección Nacional de Estadísticas del Sector Externo y Cuentas Internacionales.

El saldo de servicios del primer trimestre de 2024 resultó negativo en USD 1.208 millones, lo que implicó una disminución del déficit de USD 1.152 millones con respecto al mismo período de 2023. Esta variación interanual neta positiva del saldo se explicó principalmente por la baja en el déficit de las cuentas viajes (USD 539 millones) y transporte (USD 311 millones). El crédito de servicios se estimó en USD 4.137 millones y el débito en USD 5.345 millones, lo que significó una baja interanual de USD 13 millones y USD 1.165 millones, respectivamente. En el caso del crédito, la disminución se debió en mayor medida a la baja en servicios de telecomunicaciones, informática e información (USD 43 millones). En el caso del débito, la disminución se explicó principalmente por la caída en las cuentas viajes (USD 533 millones) y transporte (USD 304 millones).

El intercambio comercial de servicios (exportaciones más importaciones) alcanzó un total de USD 9.482 millones, lo que implicó una disminución de 11,0% respecto al mismo período del año anterior.

Cuadro I.8

## Exportaciones e importaciones de servicios. Monto y participación porcentual de los principales países por rubro. Primer trimestre de 2024

País	Viajes	Transporte	Cargos por el uso de la propiedad intelectual n.i.o.p.	Servicios de telecomunicaciones, informática e información	Otros servicios empresariales	Otros	Total	Participación porcentual
Millones de dólares								%
<b>Exportaciones de servicios</b>								
<b>Total de exportaciones</b>	<b>1.590</b>	<b>481</b>	<b>63</b>	<b>579</b>	<b>1.200</b>	<b>223</b>	<b>4.137</b>	<b>100,0</b>
<b>Países seleccionados</b>	<b>868</b>	<b>219</b>	<b>48</b>	<b>367</b>	<b>660</b>	<b>96</b>	<b>2.259</b>	<b>54,6</b>
Estados Unidos	196	55	40	235	487	83	1.096	26,5
Brasil	290	56	3	77	69	2	497	12,0
Chile	131	48	1	18	66	1	265	6,4
Uruguay	155	20	3	32	33	8	250	6,0
Paraguay	96	40	0	6	6	2	151	3,6
<b>Resto del mundo</b>	<b>722</b>	<b>262</b>	<b>15</b>	<b>212</b>	<b>540</b>	<b>127</b>	<b>1.878</b>	<b>45,4</b>
<b>Importaciones de servicios</b>								
<b>Total de importaciones</b>	<b>2.300</b>	<b>994</b>	<b>315</b>	<b>521</b>	<b>697</b>	<b>519</b>	<b>5.345</b>	<b>100,0</b>
<b>Países seleccionados</b>	<b>1.629</b>	<b>366</b>	<b>134</b>	<b>305</b>	<b>343</b>	<b>248</b>	<b>3.025</b>	<b>56,6</b>
Estados Unidos	248	97	107	266	266	218	1.202	22,5
Brasil	650	127	8	15	27	9	835	15,6
Uruguay	440	32	1	7	29	13	521	9,7
Paraguay	138	71	19	3	4	2	235	4,4
Chile	153	40	0	14	17	7	231	4,3
<b>Resto del mundo</b>	<b>671</b>	<b>627</b>	<b>181</b>	<b>215</b>	<b>355</b>	<b>271</b>	<b>2.320</b>	<b>43,4</b>

**Nota:** la categoría Otros incluye servicios de manufactura sobre insumos físicos pertenecientes a otros, mantenimiento y reparaciones n.i.o.p., construcción, servicios de seguros y pensiones, servicios financieros, servicios personales, culturales y recreativos y bienes y servicios del gobierno n.i.o.p.

**Fuente:** INDEC, Dirección Nacional de Estadísticas del Sector Externo y Cuentas Internacionales.

El principal destino y origen de los servicios durante el primer trimestre de 2024 fue Estados Unidos, que representó 26,5% de las ventas y 22,5% de las compras al exterior. Los principales destinos se completaron con Brasil, Chile, Uruguay y Paraguay, que junto con Estados Unidos sumaron el 54,6% del total de exportaciones de servicios del país. En cuanto a los proveedores, siguieron en importancia a Estados Unidos, Brasil, Uruguay, Paraguay y Chile. Estos cinco países totalizaron 56,6% de las importaciones de servicios de Argentina.

Gráfico I.5

Exportaciones e importaciones de servicios. Intercambio comercial y saldo de los principales rubros por país. Primer trimestre de 2024

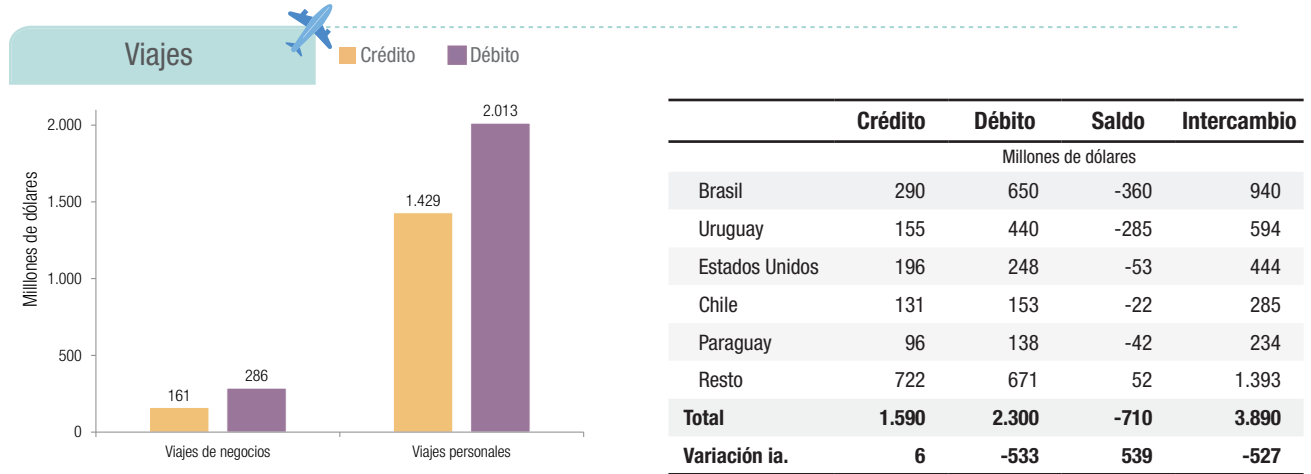

Se estimó un saldo deficitario de viajes de USD 710 millones para el primer trimestre de 2024, USD 539 millones menor que el registrado en igual trimestre del año anterior. Este resultado se explicó exclusivamente por la disminución del débito, originada tanto en la caída de la cantidad de turistas residentes que viajaron al exterior como del gasto promedio diario realizado en el extranjero.

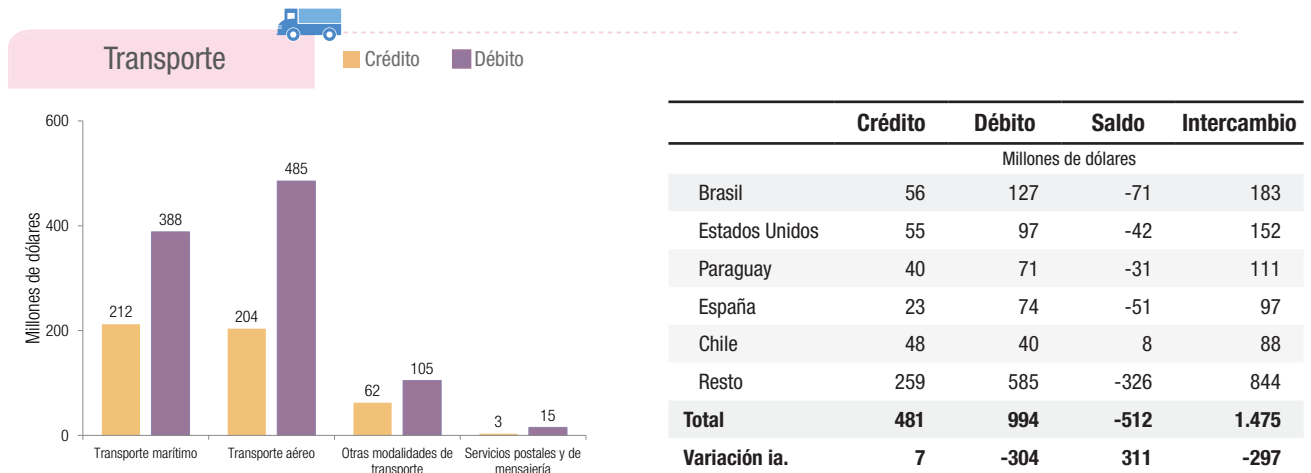

En el primer trimestre de 2024 se estimó un saldo deficitario del rubro transporte de USD 512 millones, lo que implicó una mejora de USD 311 millones con respecto a igual trimestre del año anterior. Este resultado se explicó principalmente por la disminución de los egresos de fletes como consecuencia de la baja registrada en las importaciones del período y, en menor medida, por la caída en el débito de pasajes por la disminución de la cantidad de residentes que viajaron al exterior.

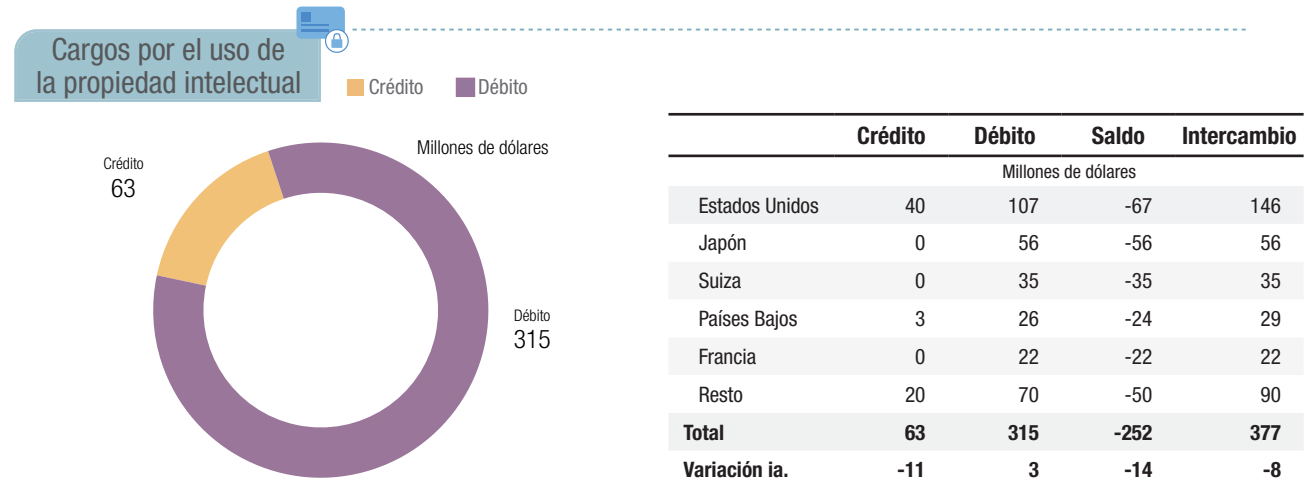

Para el primer trimestre de 2024, los cargos por el uso de la propiedad intelectual (CUPI) arrojaron un déficit de USD 252 millones, USD 14 millones mayor al registrado en igual trimestre del año anterior.

### Telecomunicaciones, informática e información

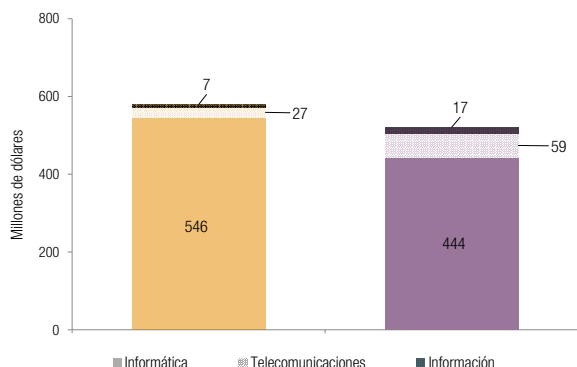

	Crédito	Débito	Saldo	Intercambio
Millones de dólares				
Estados Unidos	235	266	-32	501
Brasil	77	15	61	92
México	39	13	26	52
Irlanda	27	22	5	49
Alemania	16	30	-14	46
Resto	186	174	12	360
<b>Total</b>	<b>579</b>	<b>521</b>	<b>59</b>	<b>1.100</b>
<b>Variación ia.</b>	<b>-43</b>	<b>-101</b>	<b>58</b>	<b>-143</b>

En el primer trimestre de 2024, los servicios de telecomunicaciones, informática e información presentaron un superávit de USD 59 millones, lo que implicó un aumento interanual de USD 58 millones, explicado principalmente por la caída del débito en servicios de informática, principal componente del rubro.

### Otros servicios empresariales

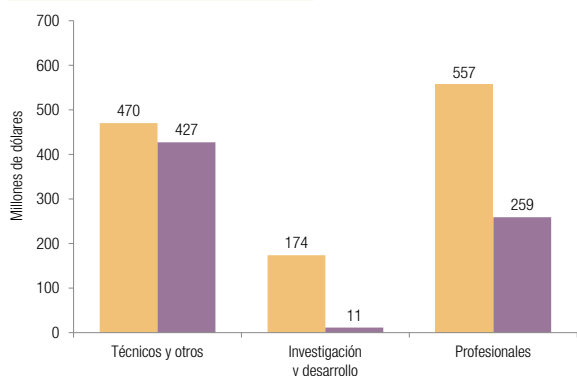

	Crédito	Débito	Saldo	Intercambio
Millones de dólares				
Estados Unidos	487	266	221	754
Reino Unido	85	34	50	119
Irlanda	76	25	51	101
Brasil	69	27	42	95
Chile	66	17	49	83
Resto	418	328	90	747
<b>Total</b>	<b>1.200</b>	<b>697</b>	<b>503</b>	<b>1.898</b>
<b>Variación ia.</b>	<b>8</b>	<b>-171</b>	<b>178</b>	<b>-163</b>

Se estimó para el primer trimestre de 2024 un superávit de USD 503 millones para la cuenta otros servicios empresariales, USD 178 millones más que en el mismo trimestre del año anterior. Esto se explicó principalmente por la disminución registrada en el débito de servicios profesionales y de consultoría en administración de empresas.

**Nota:** para acceder a los datos trimestrales de servicios de la balanza de pagos por principales rubros y país, ingresar a [https://www.indec.gov.ar/ftp/cuadros/economia/Base\\_servicios\\_internacionales\\_trim\\_pais.csv](https://www.indec.gov.ar/ftp/cuadros/economia/Base_servicios_internacionales_trim_pais.csv)

**Fuente:** INDEC, Dirección Nacional de Estadísticas del Sector Externo y Cuentas Internacionales.



**Gráfico I.6 Evolución de saldos de la balanza de servicios por principales rubros. Primer trimestre 2020-primer trimestre 2024**

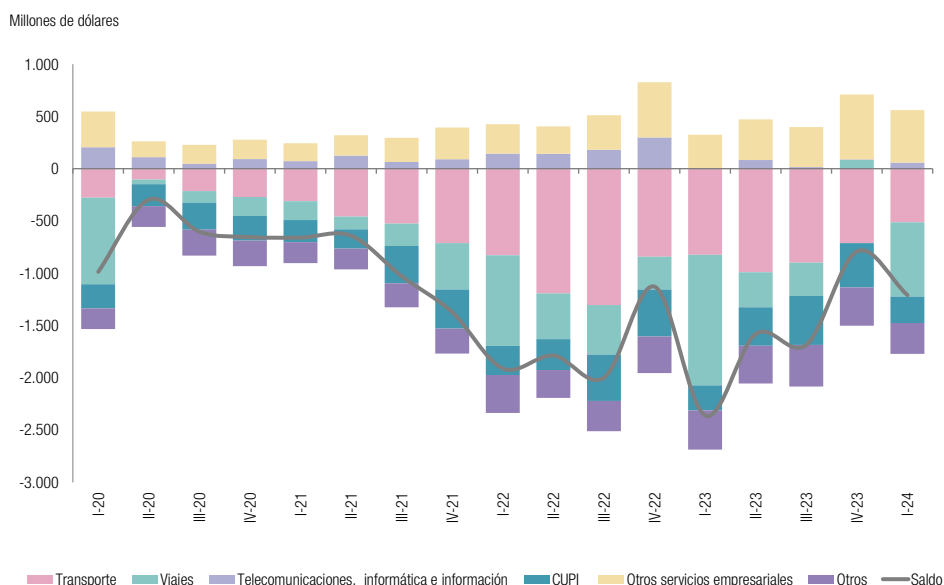

Fuente: INDEC, Dirección Nacional de Estadísticas del Sector Externo y Cuentas Internacionales.

## 1.B Ingreso primario

**Cuadro I.9 Cuenta de ingreso primario por categoría funcional. Cuadro comparativo primer trimestre 2024-primer trimestre 2023**

	I trim. 2024	I trim. 2023	Variación interanual
	Millones de dólares		
<b>1.B Ingreso primario (Renta)</b>	<b>-4.004</b>	<b>-3.377</b>	<b>-628</b>
<b>Crédito</b>	<b>1.519</b>	<b>1.396</b>	<b>122</b>
<b>1.B.1 Remuneración de empleados</b>	<b>18</b>	<b>18</b>	<b>0</b>
<b>1.B.2 Renta de la inversión</b>	<b>1.500</b>	<b>1.378</b>	<b>122</b>
1.B.2.1 Inversión directa	438	360	78
1.B.2.1.1 Utilidades y dividendos	438	360	78
1.B.2.2 Inversión de cartera	399	354	45
1.B.2.2.1 Dividendos	48	55	-7
1.B.2.2.2 Intereses	351	298	52
1.B.2.3 Otra inversión	589	547	42
1.B.2.3.2 Intereses	589	547	42
1.B.2.4 Activos de reserva	74	117	-42
1.B.2.4.2 Intereses	74	117	-42
<b>1.B.3 Otro ingreso primario</b>	<b>0</b>	<b>0</b>	<b>0</b>
<b>Débito</b>	<b>5.523</b>	<b>4.773</b>	<b>750</b>
<b>1.B.1 Remuneración de empleados</b>	<b>41</b>	<b>41</b>	<b>0</b>
<b>1.B.2 Renta de la inversión</b>	<b>5.482</b>	<b>4.732</b>	<b>750</b>
1.B.2.1 Inversión directa	2.882	2.399	483
1.B.2.1.1 Utilidades y dividendos	2.552	2.140	412
1.B.2.1.2 Intereses	330	259	71
1.B.2.2 Inversión de cartera	819	656	163
1.B.2.2.1 Dividendos	0	0	0
1.B.2.2.2 Intereses	819	656	163
1.B.2.3 Otra inversión	1.781	1.677	104
1.B.2.3.2 Intereses	1.781	1.677	104
<b>1.B.3 Otro ingreso primario</b>	<b>0</b>	<b>0</b>	<b>0</b>

Fuente: INDEC, Dirección Nacional de Estadísticas del Sector Externo y Cuentas Internacionales.

En el primer trimestre de 2024, la cuenta Ingreso primario arrojó un saldo negativo de USD 4.004 millones, que fue explicado fundamentalmente por el déficit en la renta de la inversión por USD 3.982 millones. A su vez, este saldo negativo se originó por la combinación de los déficits registrados en las categorías funcionales Inversión directa (USD 2.444 millones), Otra inversión (USD 1.192 millones) e Inversión de cartera (USD 420 millones). En contraposición, los Activos de reserva devengaron un crédito por USD 74 millones.

Por otro lado, la cuenta remuneración de empleados registró un déficit de USD 23 millones.

Respecto al mismo trimestre del año anterior, el déficit de la cuenta Ingreso primario aumentó en USD 628 millones. Este comportamiento es explicado, entre otros factores, por la profundización del déficit por el incremento de utilidades y dividendos devengados en la categoría de Inversión directa (USD 2.114 millones) y por los intereses devengados en la categoría funcional Otra inversión (USD 1.192 millones). El déficit de Otra Inversión se encuentra asociado a los intereses devengados por la deuda del Gobierno general con organismos internacionales, de Otros sectores y del Banco Central por el swap acordado con el Banco de la República Popular de China, y por el préstamo con el Banco de Pagos Internacionales (BIS).

**Gráfico I.7 Evolución de la cuenta ingreso primario por tipo de renta. Primer trimestre 2018-primer trimestre 2024**

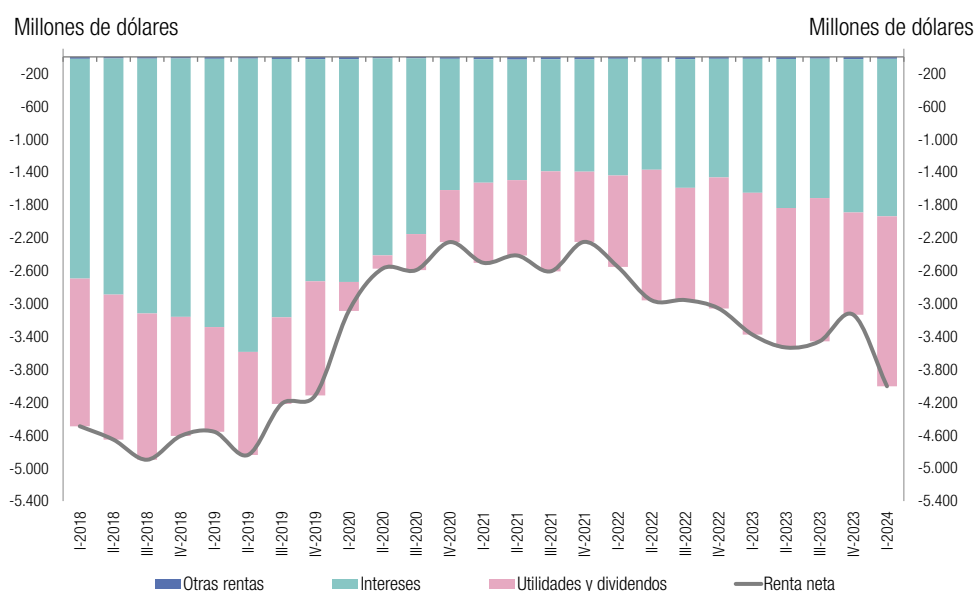

**Fuente:** INDEC, Dirección Nacional de Estadísticas del Sector Externo y Cuentas Internacionales.

## 1.C Ingreso secundario

**Cuadro I.10 Cuenta de ingreso secundario. Primer trimestre de 2024**

	Componentes del ingreso secundario			
	I trim. 2024			
	Ingreso	Egreso	Saldo	Dif. ia.
	Millones de dólares			
<b>Gobierno general</b>	<b>345</b>	<b>66</b>	<b>279</b>	<b>-10</b>
Impuestos corrientes	317	0	317	-23
Otras transferencias corrientes	27	66	-38	13
<b>Sociedades financieras, sociedades no financieras, hogares e ISFLSH</b>	<b>376</b>	<b>209</b>	<b>167</b>	<b>26</b>
Transferencias personales	238	63	175	44
Otras transferencias corrientes	138	146	-7	-18
<b>Total</b>	<b>721</b>	<b>274</b>	<b>446</b>	<b>16</b>

**Fuente:** INDEC, Dirección Nacional de Estadísticas del Sector Externo y Cuentas Internacionales.

El saldo de la cuenta de ingreso secundario para el primer trimestre de 2024 se estimó superavitario en USD 446 millones y resultó USD 16 millones superior al mismo período del año anterior.

## 2. Cuenta de capital

Cuadro I.11 Cuenta de capital. Primer trimestre de 2024

	Componentes de la cuenta de capital			
	I trim. 2024			
	Ingreso	Egreso	Saldo	Dif. ia.
	Millones de dólares			
Adquisiciones/Disposiciones brutas de activos no financieros no producidos	57	23	33	32
Transferencias de capital	60	0	60	36
<b>Total</b>	<b>117</b>	<b>23</b>	<b>94</b>	<b>68</b>

Fuente: INDEC, Dirección Nacional de Estadísticas del Sector Externo y Cuentas Internacionales.

### 3. Cuenta financiera

**Cuadro I.12** **Financiamiento externo neto. Apertura de la cuenta financiera.**  
**Cuadro comparativo primer trimestre 2024-primer trimestre 2023**

	I trim. 2024	I trim. 2023	Variación interanual
	Millones de dólares		
<b>Necesidad (-) / capacidad (+) de financiamiento</b>	<b>333</b>	<b>-5.634</b>	<b>5.968</b>
<b>Cuenta financiera</b>	<b>1.997</b>	<b>-7.860</b>	<b>9.857</b>
<b>Adquisición neta de activos financieros</b>	<b>6.093</b>	<b>-4.702</b>	<b>10.795</b>
3.1 Inversión directa (en el exterior)	622	613	9
3.2 Inversión de cartera	1.326	1.259	68
3.3 Derivados financieros (distintos de reserva)	21	0	21
3.4 Otra inversión	46	-570	617
3.5 Activos de reserva	4.078	-6.004	10.082
<b>Emisión neta de pasivos</b>	<b>4.096</b>	<b>3.158</b>	<b>938</b>
3.1 Inversión directa (en el país)	6.339	4.762	1.578
3.2 Inversión de cartera	-438	-1.838	1.401
3.3 Derivados financieros (distintos de reserva)	20	-3	23
3.4 Otra inversión	-1.826	237	-2.063
<b>Errores y omisiones</b>	<b>1.664</b>	<b>-2.225</b>	<b>3.889</b>

Fuente: INDEC, Dirección Nacional de Estadísticas del Sector Externo y Cuentas Internacionales.

La capacidad de financiamiento en el trimestre bajo análisis se estimó en USD 333 millones, en contraposición a la necesidad de financiamiento estimada en igual trimestre de 2023 en USD 5.634 millones. En este contexto, la cuenta financiera arrojó como resultado un egreso neto de capitales de USD 1.997 millones, en contraste al ingreso neto de capitales de USD 7.860 millones registrado en el mismo trimestre de 2023.

El saldo de la cuenta financiera para el primer trimestre de 2024 fue producto del aumento en las tenencias de activos financieros externos por USD 6.093 millones y un incremento en los pasivos por USD 4.096 millones.

Las principales variaciones de los activos externos se concentraron en los Activos de reserva del Banco Central, que evidenciaron un incremento de USD 4.078 millones. Los activos externos clasificados como Inversión de cartera de los residentes, Inversión directa (en el exterior) y Derivados financieros (distintos de reserva) también registraron variaciones positivas, de USD 1.326 millones, USD 622 millones y USD 21 millones, respectivamente.

El aumento de la emisión neta de pasivos fue explicado principalmente por el incremento de la categoría funcional Inversión directa en el país (USD 6.339 millones), asociada tanto a la emisión de instrumentos de deuda (USD 3.622 millones) como a mayores participaciones de capital y participaciones en fondos de inversión (USD 2.717 millones). En contraste, se observaron disminuciones en la emisión de pasivos en las categorías funcionales Otra inversión e Inversión de cartera por USD 1.826 millones y USD 438 millones, respectivamente.

La disminución en la categoría funcional Otra inversión es explicada por la cancelación parcial del crédito mantenido con el BIS por USD 1.750 millones y por la disminución neta de créditos y anticipos comerciales por USD 882 millones, principalmente de los Otros sectores. En contraste, el sector institucional Gobierno general incrementó su deuda por USD 792 millones asociado a desembolsos netos.

Cuadro I.13

**Apertura de la cuenta financiera, por categoría funcional y sector institucional del activo y/o pasivo externo.  
Primer trimestre de 2024**

		Sector institucional										Saldo CF		Millones de dólares	
		Adquisición neta de activos financieros					Emisión neta de pasivos								
		S121	S122	S13	S1Z	Total	S121	S122	S13	S1Z	Total				
Categoría funcional	Inversión directa	0	14	0	608	622	▲ 9	0	2.462	0	3.877	6.339	▲ 1.578	-5.718	▼ -1.569
	Inversión de cartera	0	14	0	1.312	1.326	▲ 68	719	82	-2.394	1.155	-438	▲ 1.401	1.764	▼ -1.333
	Derivados financieros	0	21	0	0	21	▲ 21	0	5	16	0	20	▲ 23	1	▼ -2
	Otra inversión	0	-508	0	554	46	▲ 617	-1.750	168	792	-1.035	-1.826	▼ -2.063	1.872	▲ 2.680
	Activos de reserva	4.078				4.078	▲ 10.082							4.078	▲ 10.082
	<b>Total</b>	<b>4.078</b>	<b>-458</b>	<b>0</b>	<b>2.474</b>	<b>6.093</b>	<b>▲ 10.795</b>	<b>-1.031</b>	<b>2.716</b>	<b>-1.586</b>	<b>3.997</b>	<b>4.096</b>	<b>▲ 938</b>	<b>1.997</b>	<b>▲ 9.857</b>
		▲ 10.082	▲ 626	▼ -61	▲ 149			▼ -1.031	▲ 1.381	▼ -430	▲ 1.018				

+ Egreso neto de capitales - Ingreso neto de capitales / ▲ ▼ Diferencia interanual

S121. Banco Central

S122. Sociedades captadoras de depósitos

S13. Gobierno general

S1Z. Otros sectores (incluye: Otras sociedades financieras, sociedades no financieras, hogares e ISFLSH)

Fuente: INDEC, Dirección Nacional de Estadísticas del Sector Externo y Cuentas Internacionales; ONCP y BCRA.

### 3.1

#### Inversión directa

En el primer trimestre de 2024, la Inversión directa registró un ingreso neto de capitales de USD 5.718 millones en línea con el ingreso neto de capitales de USD 4.149 millones, estimado para el mismo trimestre del año anterior. La adquisición neta de activos financieros de esta categoría funcional se estimó en USD 622 millones, explicada por el incremento en las participaciones de capital y participaciones en fondos de inversión, principalmente de Otros sectores (USD 608 millones) y, en menor proporción, de las Sociedades captadoras de depósitos (USD 14 millones). Asimismo, la emisión neta de pasivos externos se estimó en USD 6.339 millones, explicada principalmente por el incremento de los instrumentos de deuda del sector institucional Otros sectores por USD 3.622 millones y el aumento de los pasivos netos por participaciones de capital de las Sociedades captadoras de depósitos, excepto el Banco central, por USD 2.462 millones, que están principalmente asociados a la reinversión de utilidades.

### 3.2

#### Inversión de cartera

Durante el primer trimestre de 2024, la Inversión de cartera registró un egreso neto de capitales por USD 1.764 millones. Esto implicó un egreso neto de USD 1.333 millones menor que el registrado en el mismo trimestre del año anterior. Este resultado fue producto de un incremento neto de activos externos, que fue estimado en USD 1.326 millones y una disminución en la emisión neta de pasivos de USD 438 millones. En el período bajo análisis, este incremento de activos externos se originó casi en su totalidad por la actividad del sector institucional Otros sectores, en donde se observó tanto un aumento de tenencias de títulos de deuda emitidos por no residentes por USD 1.165 millones, así como mayores participaciones de capital y participaciones en fondos de inversión en el exterior por USD 147 millones.

Por su parte, la caída en los pasivos externos se explica por las cancelaciones netas del Gobierno general por USD 2.394 millones, compensada por el aumento de deuda de los Otros sectores por USD 1.155 millones, del Banco central por USD 719 millones –impulsado por la emisión de los BOPREAL (Bono para la Reconstrucción de una Argentina Libre)– y de las Sociedades captadoras de depósito, excepto el Banco central por USD 82 millones.

### 3.3 Derivados financieros

Se registraron operaciones de este tipo de instrumentos que implicaron un egreso de capitales por USD 1 millón en el trimestre analizado. Dichas transacciones se originaron principalmente en el sector institucional Sociedades captadoras de depósitos, excepto el Banco central donde se observó una expansión de activos externos por un monto de USD 21 millones. También se registraron aumentos en los pasivos externos por USD 16 millones correspondiente al Gobierno general y USD 5 millones correspondiente a Sociedades captadoras de depósitos, excepto el Banco central.

### 3.4 Otra inversión

En esta categoría funcional se registró un egreso neto de capitales por USD 1.872 millones. En contraste, en el mismo trimestre del año anterior se registró un ingreso neto de capitales por USD 808 millones. Durante el trimestre bajo análisis, la formación neta de activos externos de esta categoría aumentó en USD 46 millones y la emisión neta de pasivos externos se redujo en USD 1.826 millones.

Las variaciones netas de activos financieros se originaron por la disminución de activos externos de Sociedades captadoras de depósitos en USD 508 millones. Los Otros sectores aumentaron sus activos externos en esta categoría en USD 554 millones.

Por su parte, las emisiones netas de pasivos externos se redujeron en USD 1.826 millones principalmente explicadas por la contracción en la operatoria del sector institucional Banco central en USD 1.750 millones, asociada a la cancelación parcial del crédito mantenido con el BIS. Los pasivos de los Otros sectores disminuyeron en USD 1.035 millones. Asimismo, aumentaron los pasivos del Gobierno general por USD 792 millones, asociados a colocaciones netas de los préstamos contraídos por ese sector institucional. Por otra parte, se registró un aumento de USD 168 millones en los pasivos de las Sociedades captadoras de depósitos, excepto el Banco central.

### 3.5 Activos de reserva

Al 31 de marzo de 2024, las reservas internacionales contabilizaron USD 27.127 millones, lo que implicó un incremento contable de USD 4.054 millones con respecto al trimestre inmediato anterior. Este aumento se originó por transacciones de balanza de pagos de USD 4.078 millones, parcialmente compensado por un ajuste por tipo de pase y valuación de USD 24 millones, dadas las modificaciones de las paridades entre monedas.

Cuadro I.14

Cuenta financiera por categoría funcional y por instrumento a valor de mercado.  
Cuadro comparativo primer trimestre 2024-primer trimestre 2023

	I trim. 2024	I trim. 2023	Variación interanual
	Millones de dólares		
<b>Cuenta financiera</b>	<b>1.997</b>	<b>-7.860</b>	<b>9.857</b>
<b>Adquisición neta de activos financieros</b>	<b>6.093</b>	<b>-4.702</b>	<b>10.795</b>
<b>1. Inversión directa</b>	<b>622</b>	<b>613</b>	<b>9</b>
1.1 Participaciones de capital y participaciones en fondos de inversión	622	613	9
1.2 Instrumentos de deuda	0	0	0
<b>2. Inversión de cartera</b>	<b>1.326</b>	<b>1.259</b>	<b>68</b>
2.1 Participaciones de capital y participaciones en fondos de inversión	147	-64	211
2.2 Títulos de deuda	1.180	1.323	-143
<b>3. Derivados financieros</b>	<b>21</b>	<b>0</b>	<b>21</b>
<b>4. Otra inversión</b>	<b>46</b>	<b>-570</b>	<b>617</b>
4.1 Otras participaciones de capital	0	58	-58
4.2 Moneda y depósitos	-63	-545	482
4.3 Préstamos	62	-88	150
4.5 Créditos y anticipos comerciales	0	0	0
4.6 Otras cuentas por cobrar/por pagar	48	5	43
<b>5. Activos de reserva</b>	<b>4.078</b>	<b>-6.004</b>	<b>10.082</b>
<b>Emisión neta de pasivos</b>	<b>4.096</b>	<b>3.158</b>	<b>938</b>
<b>1. Inversión directa</b>	<b>6.339</b>	<b>4.762</b>	<b>1.578</b>
1.1 Participaciones de capital y participaciones en fondos de inversión	2.717	2.123	594
1.2 Instrumentos de deuda	3.622	2.638	984
<b>2. Inversión de cartera</b>	<b>-438</b>	<b>-1.838</b>	<b>1.401</b>
2.1 Participaciones de capital y participaciones en fondos de inversión	918	277	641
2.2 Títulos de deuda	-1.356	-2.115	760
<b>3. Derivados financieros</b>	<b>20</b>	<b>-3</b>	<b>23</b>
<b>4. Otra inversión</b>	<b>-1.826</b>	<b>237</b>	<b>-2.063</b>
4.1 Otras participaciones de capital	0	0	0
4.2 Moneda y depósitos	119	202	-83
4.3 Préstamos	-1.117	-705	-412
4.5 Créditos y anticipos comerciales	-882	749	-1.631
4.6 Otras cuentas por cobrar/por pagar	54	-9	62
4.7 Derechos especiales de giro	0	0	0

Fuente: INDEC, Dirección Nacional de Estadísticas del Sector Externo y Cuentas Internacionales; ONCP y BCRA.

## Sección II. Posición de inversión internacional

**Cuadro II.1 Posición de inversión internacional neta, activos financieros y pasivos por categoría funcional y por sector institucional, a valor de mercado. Primer trimestre de 2024**

		Sector institucional										Millones de dólares	
		Activos					Pasivos					PII	
		S121	S122	S13	S1Z	Total	S121	S122	S13	S1Z	Total		
Categoría funcional	Inversión directa	0	886	0	49.079	49.965 ▲ 425	0	9.063	0	143.472	152.535 ▲ 22.233	-102.570 ▼ -21.808	
	Inversión de cartera	0	74	0	93.989	94.062 ▲ 4.593	748	2.220	36.465	21.037	60.470 ▲ 8.741	33.592 ▼ -4.147	
	Derivados financieros	0	27	0	0	27 ▲ 20	0	6	888	0	894 ▲ 34	-867 ▼ -14	
	Otra inversión	0	7.413	11.732	257.857	277.003 ▲ 75	25.112	1.628	80.422	37.185	144.347 ▼ -3.435	132.657 ▲ 3.510	
	Activos de reserva	27.127				27.127 ▲ 4.054						27.127 ▲ 4.054	
	<b>Total</b>	<b>27.127</b>	<b>8.400</b>	<b>11.732</b>	<b>400.925</b>	<b>448.184 ▲ 9.168</b>	<b>25.860</b>	<b>12.916</b>	<b>117.775</b>	<b>201.694</b>	<b>358.245 ▲ 27.572</b>	<b>89.938 ▼ -18.405</b>	
<b>Diferencia con el trimestre anterior</b>	<b>▲ 4.054</b>	<b>▼ -466</b>	<b>▲ 36</b>	<b>▲ 5.544</b>		<b>▼ -1.405</b>	<b>▲ 3.278</b>	<b>▲ 5.288</b>	<b>▲ 20.411</b>				

+ Posición neta acreedora - Posición neta deudora / ▲ ▼ Diferencia trimestre anterior

S121. Banco Central     
 S122. Sociedades captadoras de depósitos     
 S13. Gobierno general     
 S1Z. Otros sectores (incluye: Otras sociedades financieras, sociedades no financieras, hogares e ISFLSH)

**Fuente:** INDEC, Dirección Nacional de Estadísticas del Sector Externo y Cuentas Internacionales; ONCP y BCRA.

Al 31 de marzo de 2024, la economía argentina registró una posición de inversión internacional neta a valor de mercado acreedora de USD 89.938 millones, USD 18.405 millones menor respecto del trimestre anterior. La variación positiva estimada para los activos externos de los residentes fue acompañada, durante el trimestre bajo análisis, por un incremento en los pasivos externos.

Los activos externos a valor de mercado se estimaron en USD 448.184 millones, USD 9.168 millones mayor a los registrados en el cuarto trimestre de 2023. Este aumento se explicó principalmente por el incremento en los activos del sector institucional Otros sectores, por USD 5.544 millones, como resultado de las variaciones observadas en sus activos clasificados, fundamentalmente, en Inversión de cartera (USD 4.579 millones). Cabe mencionar que la variación registrada en los activos que refieren a Otra inversión, a diferencia del trimestre anterior, resultó positiva en USD 75 millones. Asimismo, la disminución de los activos externos pertenecientes a Sociedades captadoras de depósito, excepto el Banco central, fue de USD 466 millones; este comportamiento está vinculado a la disminución de Otra inversión por parte de este sector institucional, respecto al trimestre anterior. Finalmente, se observa un aumento de los activos externos del Banco central, por USD 4.054 millones.

La estructura de activos externos por sector institucional se mantuvo estable respecto a lo señalado en informes anteriores, con variaciones marginales: 89,4% de los activos correspondió a Otros sectores; 6,0%, al Banco central; 2,6%, al Gobierno general; y 1,9%, a Sociedades captadoras de depósitos, excepto el Banco central.

Los pasivos externos a valor de mercado se estimaron en USD 358.245 millones, USD 27.572 millones mayor respecto del trimestre anterior. Se destacó, en este período, el incremento de los pasivos externos del sector institucional Otros sectores por USD 20.411 millones, a raíz de mayores pasivos de Inversión directa (USD 19.714 millones); al tiempo que se contrajo la deuda en la categoría Otra inversión (USD 1.516 millones) de este mismo sector. Las Sociedades captadoras de depósitos y el Gobierno general también registraron incrementos en sus pasivos externos (USD 3.278 millones y USD 5.288 millones, respectivamente). Por el contrario, el sector institucional Banco central registró una reducción en sus pasivos por USD 1.405 millones.

De la totalidad de los pasivos externos estimados a fin del período, 56,3% correspondió a Otros sectores; 32,9%, al Gobierno general; y 7,2%, al Banco central. Por su parte, las Sociedades captadoras de depósitos, excepto el Banco central registraron una participación de menor magnitud, de solo el 3,6%.



Gráfico II.1

**Posición de inversión internacional, activos financieros y pasivos por categoría funcional a valor de mercado. Primer trimestre 2018-primer trimestre 2024**

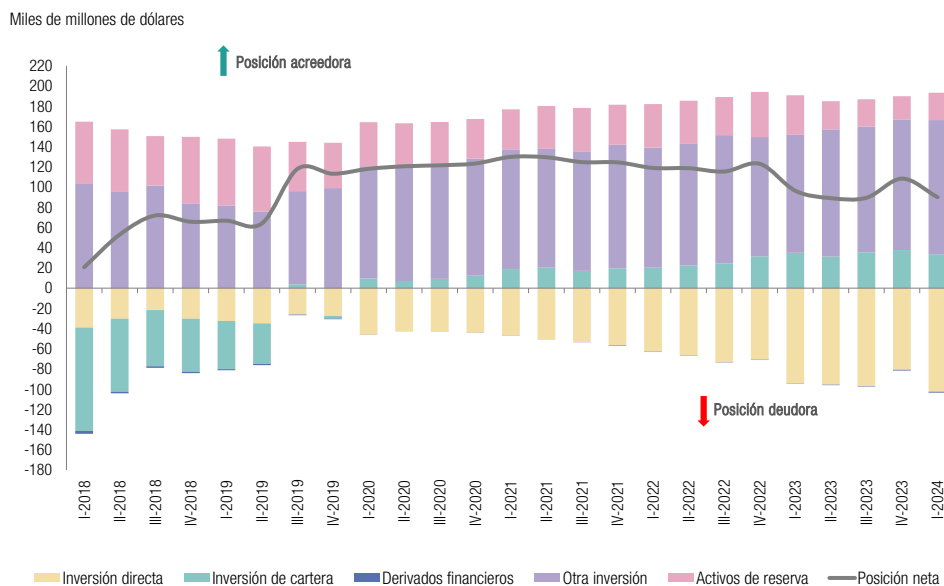

Fuente: INDEC, Dirección Nacional de Estadísticas del Sector Externo y Cuentas Internacionales; ONCP y BCRA.

Gráfico II.2

**Posición de inversión internacional, activos financieros y pasivos por sector institucional a valor de mercado. Primer trimestre 2018-primer trimestre 2024**

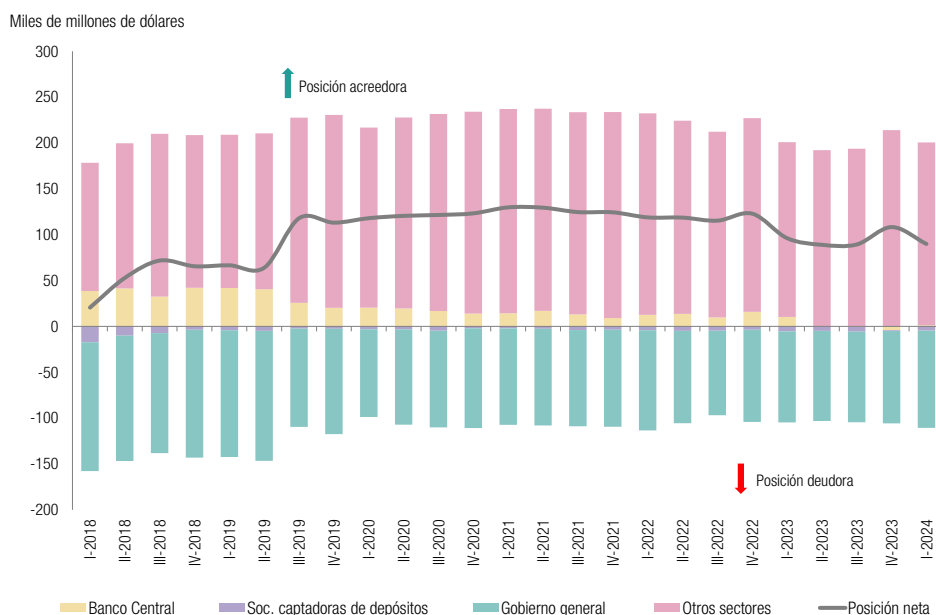

Fuente: INDEC, Dirección Nacional de Estadísticas del Sector Externo y Cuentas Internacionales; ONCP y BCRA.

Cuadro II.2a

**Factores que explican la variación de la posición de inversión internacional neta, activos financieros y pasivos a valor de mercado. Primer trimestre de 2024**

Primer trimestre de 2024	Saldo inicial	Transacciones financieras	Revalorizaciones durante el ejercicio	Otras variaciones de volumen	Saldo final
Millones de dólares					
A. Activos	439.016	6.093	3.074	-	448.184
L. Pasivos	330.673	4.096	23.652	-176	358.245
B90. PII neta (A-L)	108.343	1.997	-20.578	176	89.938

Fuente: INDEC, Dirección Nacional de Estadísticas del Sector Externo y Cuentas Internacionales.

En el trimestre analizado, la caída de la posición de inversión internacional neta de USD 18.405 millones fue explicada fundamentalmente por las revalorizaciones registradas durante el trimestre que ocasionaron una disminución de USD 20.578 millones; al tiempo que las transacciones financieras generaron un aumento por USD 1.997 millones. Dichas revalorizaciones afectaron a ambos lados de la hoja de balance. Por el lado de los activos, implicaron un aumento de USD 3.074 millones, que se vio complementado con una suba de USD 6.093 millones, proveniente de transacciones financieras. Por el lado de los pasivos, las revalorizaciones también se explicaron por un aumento de USD 23.652 millones en su valuación; al tiempo que las transacciones aumentaron en USD 4.096 millones.

Gráfico II.3

**Composición de la variación de la posición de inversión internacional a valor de mercado. Primer trimestre 2018-primer trimestre 2024**

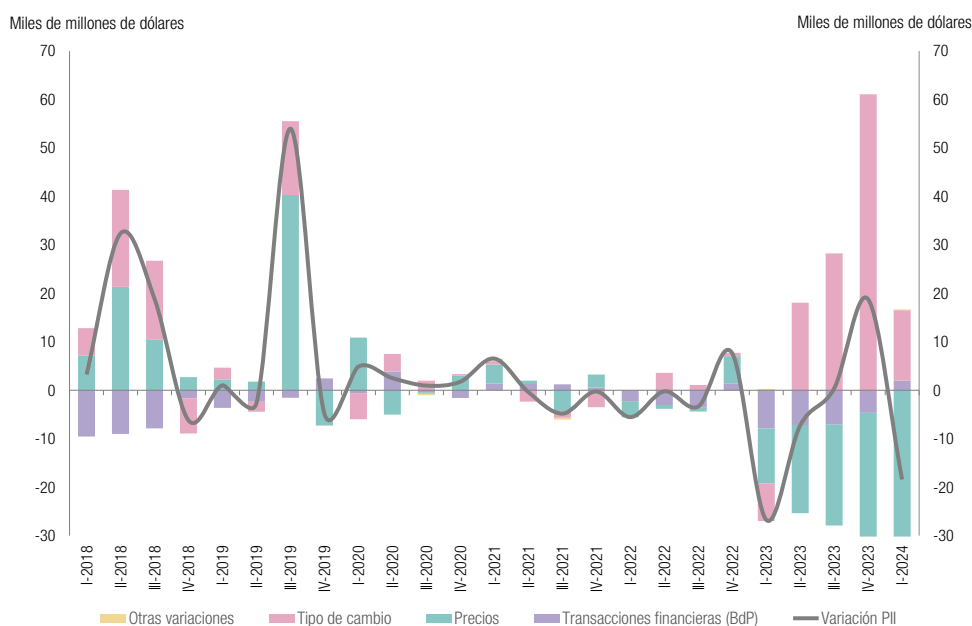

Fuente: INDEC, Dirección Nacional de Estadísticas del Sector Externo y Cuentas Internacionales.

Cuadro II.3

Posición de inversión internacional neta, activos financieros y pasivos por categoría funcional y sector institucional, a valor de mercado y a valor nominal residual. Primer trimestre de 2024

	Valor de mercado		Valor nominal residual	
	Millones de dólares	Variación trimestral	Millones de dólares	Variación trimestral
<b>B90. Posición de inversión internacional neta (A-L)</b>	<b>89.938</b>	<b>-18.405</b>	<b>49.044</b>	<b>-14.056</b>
<b>S121. Banco Central</b>	<b>1.267</b>	<b>5.459</b>	<b>1.058</b>	<b>5.251</b>
<b>S122. Sociedades captadoras de depósitos</b>	<b>-4.517</b>	<b>-3.744</b>	<b>-4.561</b>	<b>-3.711</b>
<b>S13. Gobierno general</b>	<b>-106.043</b>	<b>-5.253</b>	<b>-146.177</b>	<b>-880</b>
<b>S1Z. Otros sectores</b>	<b>199.231</b>	<b>-14.867</b>	<b>198.724</b>	<b>-14.716</b>
<b>A. Activos</b>	<b>448.184</b>	<b>9.168</b>	<b>448.184</b>	<b>9.168</b>
<b>S121. Banco Central</b>	<b>27.127</b>	<b>4.054</b>	<b>27.127</b>	<b>4.054</b>
Inversión de cartera	0	0	0	0
Derivados financieros	0	0	0	0
Otra inversión	0	0	0	0
Activos de reserva	27.127	4.054	27.127	4.054
<b>S122. Sociedades captadoras de depósitos</b>	<b>8.400</b>	<b>-466</b>	<b>8.400</b>	<b>-466</b>
Inversión directa	886	14	886	14
Inversión de cartera	74	14	74	14
Derivados financieros	27	20	27	20
Otra inversión	7.413	-515	7.413	-515
<b>S13. Gobierno general</b>	<b>11.732</b>	<b>36</b>	<b>11.732</b>	<b>36</b>
Inversión de cartera	0	0	0	0
Derivados financieros	0	0	0	0
Otra inversión	11.732	36	11.732	36
<b>S1Z. Otros sectores</b>	<b>400.925</b>	<b>5.544</b>	<b>400.925</b>	<b>5.544</b>
Inversión directa	49.079	411	49.079	411
Inversión de cartera	93.989	4.579	93.989	4.579
Derivados financieros	0	0	0	0
Otra inversión	257.857	554	257.857	554
<b>L. Pasivos</b>	<b>358.245</b>	<b>27.572</b>	<b>399.140</b>	<b>23.224</b>
<b>S121. Banco Central</b>	<b>25.860</b>	<b>-1.405</b>	<b>26.069</b>	<b>-1.197</b>
Inversión de cartera	748	748	957	957
Derivados financieros	0	0	0	0
Otra inversión	25.112	-2.154	25.112	-2.154
<b>S122. Sociedades captadoras de depósitos</b>	<b>12.916</b>	<b>3.278</b>	<b>12.961</b>	<b>3.245</b>
Inversión directa	9.063	2.519	9.063	2.519
Inversión de cartera	2.220	611	2.264	578
Derivados financieros	6	4	6	4
Otra inversión	1.628	144	1.628	144
<b>S13. Gobierno general</b>	<b>117.775</b>	<b>5.288</b>	<b>157.909</b>	<b>915</b>
Inversión de cartera	36.465	5.168	76.600	795
Derivados financieros	888	29	888	29
Otra inversión	80.422	91	80.422	91
<b>S1Z. Otros sectores</b>	<b>201.694</b>	<b>20.411</b>	<b>202.201</b>	<b>20.260</b>
Inversión directa	143.472	19.714	143.472	19.714
Inversión de cartera	21.037	2.214	21.544	2.062
Derivados financieros	0	0	0	0
Otra inversión	37.185	-1.516	37.185	-1.516

Fuente: INDEC, Dirección Nacional de Estadísticas del Sector Externo y Cuentas Internacionales; ONCP y BCRA.

Cuadro II.4

Posición de inversión internacional, por categoría funcional e instrumento financiero a valor de mercado.  
Cuadro comparativo primer trimestre 2024-cuarto trimestre 2023

	I trim. 2024	IV trim. 2023	Variación respecto al trimestre anterior
	Millones de dólares		
<b>B90. Posición de inversión internacional neta (A-L)</b>	<b>89.938</b>	<b>108.343</b>	<b>-18.405</b>
<b>A. Activos</b>	<b>448.184</b>	<b>439.016</b>	<b>9.168</b>
<b>1. Inversión directa</b>	<b>49.965</b>	<b>49.539</b>	<b>425</b>
1.1 Participaciones de capital	49.965	49.539	425
1.2 Instrumentos de deuda	0	0	0
<b>2. Inversión de cartera</b>	<b>94.062</b>	<b>89.469</b>	<b>4.593</b>
2.1 Participación de capital y participaciones en fondos de inversión	58.324	55.094	3.230
2.2 Títulos de deuda	35.738	34.375	1.364
<b>3. Derivados financieros</b>	<b>27</b>	<b>7</b>	<b>20</b>
<b>4. Otra inversión</b>	<b>277.003</b>	<b>276.928</b>	<b>75</b>
4.1 Otras participaciones de capital	3.837	3.837	0
4.2 Moneda y depósitos	262.080	262.143	-63
4.3 Préstamos	7.793	7.695	97
4.5 Créditos y anticipos comerciales	2.709	2.709	0
4.6 Otras cuentas por cobrar	585	544	41
<b>5. Activos de reserva</b>	<b>27.127</b>	<b>23.073</b>	<b>4.054</b>
<b>L. Pasivos</b>	<b>358.245</b>	<b>330.673</b>	<b>27.572</b>
<b>1. Inversión directa</b>	<b>152.535</b>	<b>130.302</b>	<b>22.233</b>
1.1 Participaciones de capital	97.120	78.412	18.709
1.2 Instrumentos de deuda	55.414	51.890	3.524
<b>2. Inversión de cartera</b>	<b>60.470</b>	<b>51.730</b>	<b>8.741</b>
2.1 Participación de capital y participaciones en fondos de inversión	11.157	8.836	2.321
2.2 Títulos de deuda	49.313	42.894	6.419
<b>3. Derivados financieros</b>	<b>894</b>	<b>860</b>	<b>34</b>
<b>4. Otra inversión</b>	<b>144.347</b>	<b>147.782</b>	<b>-3.435</b>
4.1 Otras participaciones de capital	0	0	0
4.2 Moneda y depósitos	498	402	95
4.3 Préstamos	112.508	114.656	-2.148
4.5 Créditos y anticipos comerciales	23.571	24.916	-1.345
4.6 Otras cuentas por pagar	1.046	999	47
4.7 Derechos especiales de giro	6.724	6.809	-84

Fuente: INDEC, Dirección Nacional de Estadísticas del Sector Externo y Cuentas Internacionales; ONCP y BCRA.

Al 31 de marzo de 2024 del total de activos externos, que son propiedad de residentes, y que está estimado en USD 448.184 millones, USD 262.080 millones correspondieron a Moneda y depósitos, seguidos por la Participación de capital y participaciones en fondos de inversión por Inversión de cartera, en USD 58.324 millones; Participaciones de capital por Inversión directa, en USD 49.965 millones; Títulos de deuda de Inversión de cartera por USD 35.738 millones; y Activos de reserva, en USD 27.127 millones. Los pasivos externos, por su parte, totalizaron USD 358.245 millones. Estos se explicaron principalmente por Préstamos, USD 112.508 millones; Participaciones de capital, USD 97.120 millones; e Instrumentos de deuda, USD 55.414 millones, estos dos últimos correspondientes a la categoría funcional Inversión directa.

## Sección III. Deuda externa

**Cuadro III.1** *Stock de deuda externa bruta, por sector institucional residente e instrumento financiero, a valor nominal residual y de mercado. Primero trimestre de 2024*

	S13. Gobierno general	S121. Banco Central	S122. Sociedades captadoras de depósitos	S12R. Otras sociedades financieras	S1V. Sociedades no financieras, hogares e ISFLSH	Total
Millones de dólares						
<b>Valor de mercado/valor nominal residual</b>						
Moneda y depósitos	0	0	498	0	0	<b>498</b>
Préstamos	80.422	18.387	928	435	12.335	<b>112.508</b>
Créditos y anticipos comerciales	0	0	128	645	22.798	<b>23.571</b>
Otros pasivos de deuda	0	0	74	305	667	<b>1.046</b>
Asignaciones de DEG	0	6.724	0	0	0	<b>6.724</b>
Inversión directa: Crédito entre empresas	0	0	0	0	55.414	<b>55.414</b>
<b>Valor de mercado</b>						
Títulos de deuda	36.465	748	946	344	10.810	<b>49.313</b>
<b>Valor nominal residual</b>						
Títulos de deuda	76.600	957	991	346	11.314	<b>90.208</b>
<b>Valor de mercado</b>						
<i>Stock de deuda externa bruta al final del período</i>	<b>116.887</b>	<b>25.860</b>	<b>2.574</b>	<b>1.727</b>	<b>102.025</b>	<b>249.074</b>
<b>Valor nominal residual</b>						
<i>Stock de deuda externa bruta al final del período</i>	<b>157.022</b>	<b>26.069</b>	<b>2.619</b>	<b>1.730</b>	<b>102.530</b>	<b>289.969</b>

Fuente: INDEC, Dirección Nacional de Estadísticas del Sector Externo y Cuentas Internacionales; ONCP y BCRA.

El *stock* de deuda externa bruta total con títulos de deuda a valor nominal residual al 31 de marzo de 2024 se estimó en USD 289.969 millones, USD 2.160 millones mayor respecto del trimestre anterior. Dicho aumento fue debido principalmente al incremento de la deuda del sector Sociedades no financieras, hogares e ISFLSH por USD 2.371 millones. Gobierno general y las Sociedades captadoras de depósitos excepto el Banco Central también incrementaron su deuda por USD 886 millones y USD 146 millones, respectivamente. En contraste, el endeudamiento del Banco Central y las Otras sociedades financieras se redujo en USD 1.197 millones y USD 46 millones, respectivamente.

El *stock* de deuda externa bruta total con títulos de deuda valuados a valor de mercado se estimó en USD 249.074 millones, lo que evidenció un incremento de USD 6.508 millones con respecto al trimestre anterior. Al igual que el comportamiento señalado en el párrafo anterior, el *stock* de deuda bruta externa del sector institucional Gobierno General aumentó en USD 5.259 millones, mientras que la deuda de las Sociedades no financieras lo hizo en USD 2.522 millones. El endeudamiento de Sociedades captadoras de depósitos excepto el Banco Central se incrementó en USD 179 millones. El Banco Central redujo su endeudamiento a valor de mercado en USD 1.405 millones y Otras sociedades financieras hizo lo propio por USD 46 millones.

**Gráfico III.1 Stock de deuda externa bruta al final del período a valor de mercado, por sector institucional. Primer trimestre 2018-primer trimestre 2024**

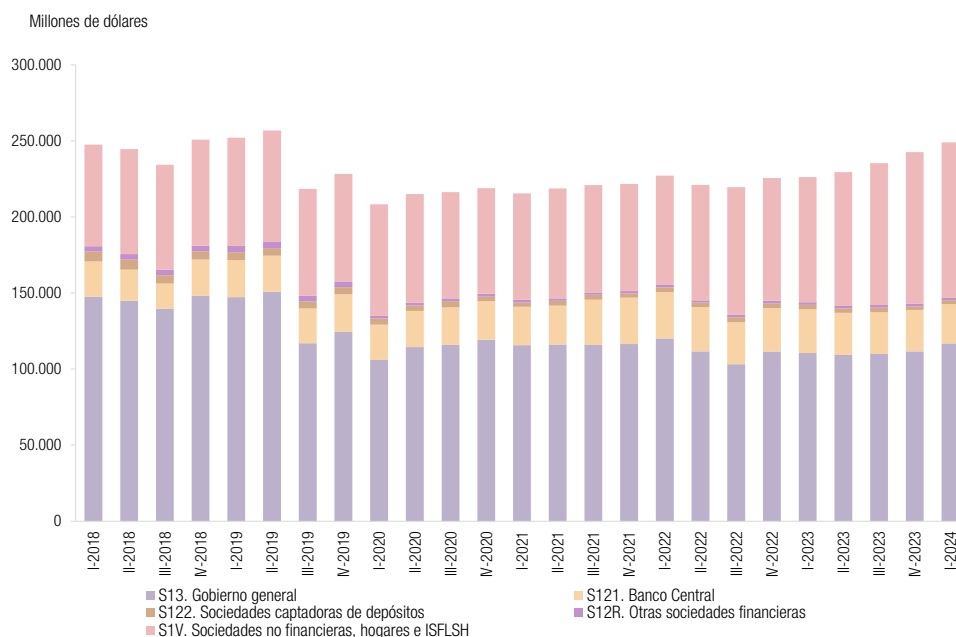

Fuente: INDEC, Dirección Nacional de Estadísticas del Sector Externo y Cuentas Internacionales; ONCP y BCRA.

**Gráfico III.2 Stock de deuda externa bruta al final del período a valor nominal residual, por sector institucional. Primer trimestre 2018-primer trimestre 2024**

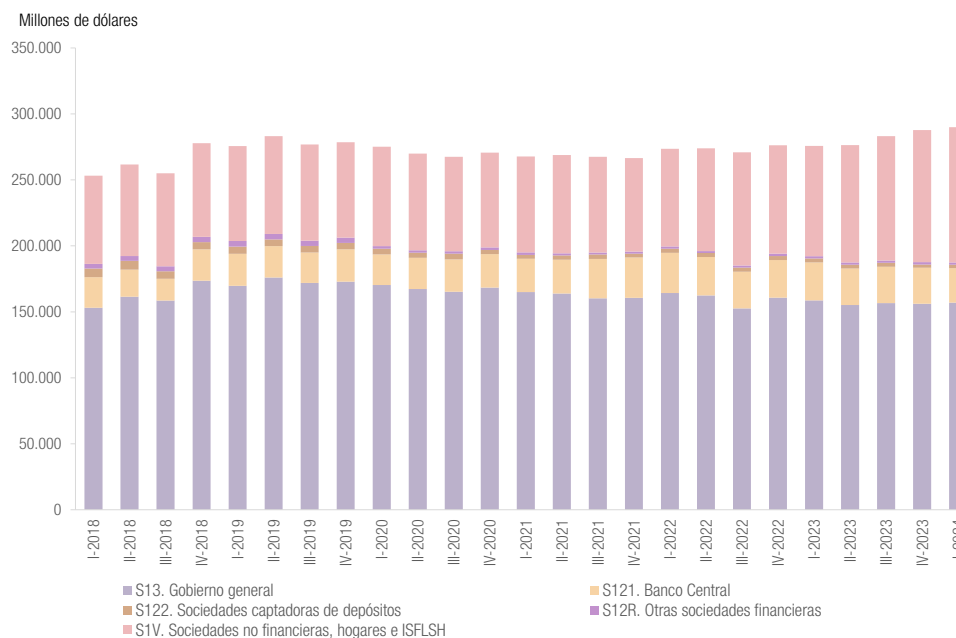

Fuente: INDEC, Dirección Nacional de Estadísticas del Sector Externo y Cuentas Internacionales; ONCP y BCRA.

Cuadro III.2

**Deuda externa bruta por tipo de moneda y sector institucional, a valor nominal.  
Primer trimestre de 2024**

	Gobierno General	Banco Central	Sociedades captadoras de depósitos	Otras sociedades financieras	Sociedades no financieras, hogares e ISFLSH	Saldo final
Millones de dólares						
Dólar	103.037	1.357	2.011	1.666	90.810	<b>198.881</b>
DEG	42.966	6.724	0	0	0	<b>49.690</b>
Euro	7.561	0	138	16	5.213	<b>12.927</b>
Yuan	0	17.987	14	0	3.269	<b>21.271</b>
Peso	2.709	0	456	43	1.777	<b>4.986</b>
Yen	463	0	0	0	77	<b>539</b>
Otras monedas	285	0	0	4	1.383	<b>1.673</b>

Fuente: INDEC, Dirección Nacional de Estadísticas del Sector Externo y Cuentas Internacionales; ONCP y BCRA.

Gráfico III.3

**Variación trimestral de paridad del dólar con respecto a monedas seleccionadas durante el primer trimestre de 2024**

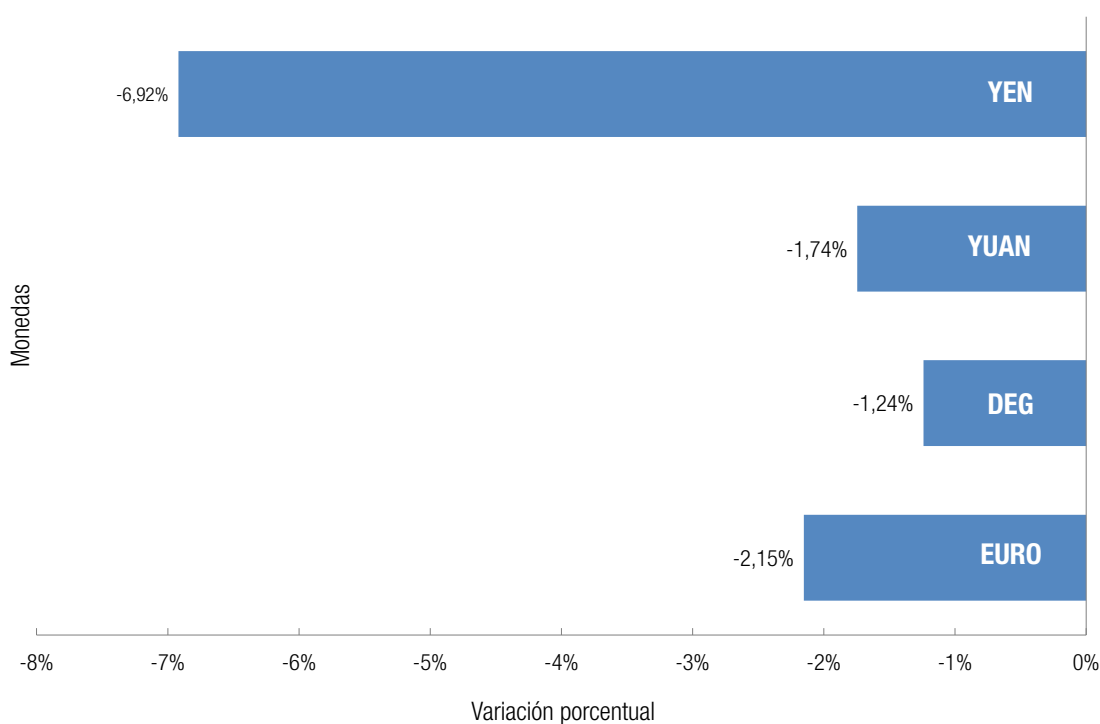

Fuente: INDEC, Dirección Nacional de Estadísticas del Sector Externo y Cuentas Internacionales.

**Gráfico III.4**

**Evolución de la deuda externa bruta, a valor nominal, como porcentaje de las exportaciones de los últimos 12 meses. Primer trimestre 2018-primer trimestre 2024**

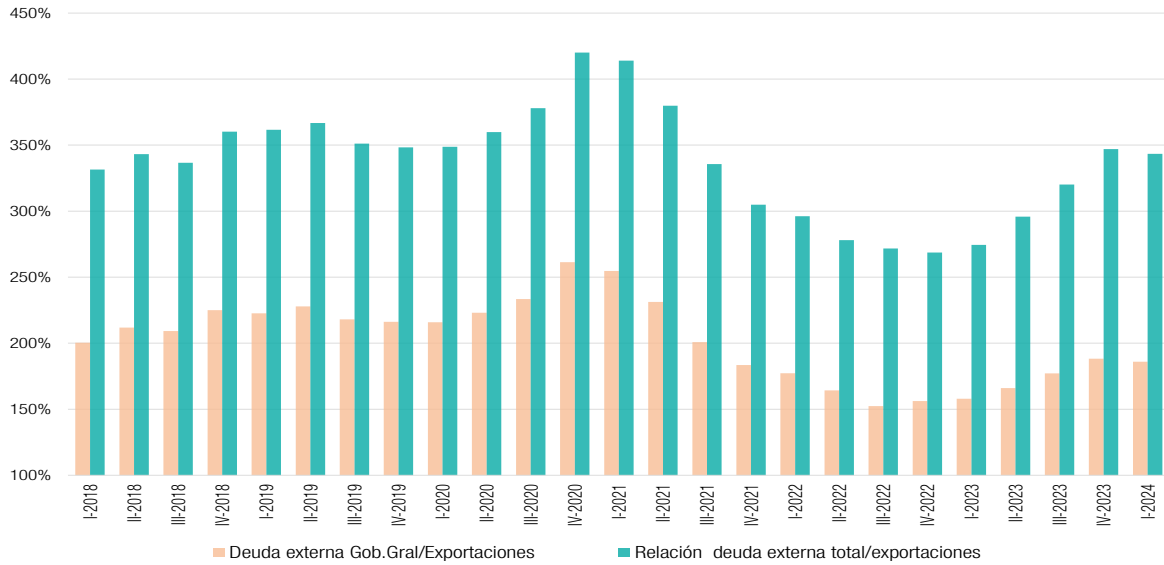

**Fuente:** INDEC, Dirección Nacional de Estadísticas del Sector Externo y Cuentas Internacionales.

**Gráfico III.5**

**Deuda externa bruta del Gobierno central, por tipo de acreedor, según porcentaje de tenencia. Primer trimestre 2018-primer trimestre 2024**

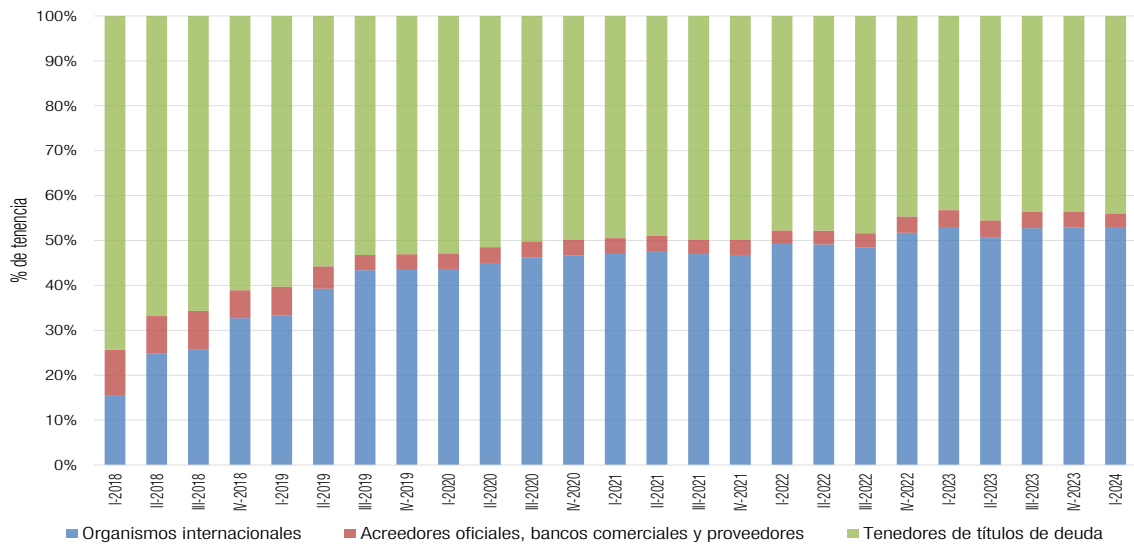

**Fuente:** INDEC, Dirección Nacional de Estadísticas del Sector Externo y Cuentas Internacionales.

**Gráfico III.6**

**Variación de la deuda externa bruta del Gobierno central a valor nominal, por tipo de acreedor. Primer trimestre 2018-primer trimestre 2024**

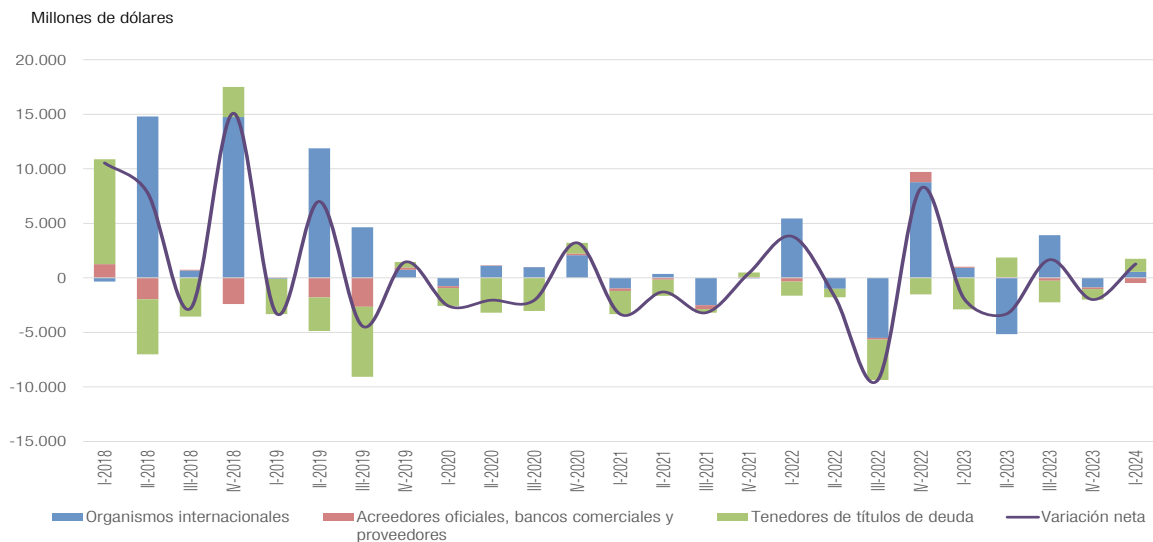

**Fuente:** INDEC, Dirección Nacional de Estadísticas del Sector Externo y Cuentas Internacionales.



**Cuadro III.3 Deuda externa bruta a valor nominal, según nivel de gobierno. Variación trimestral en valores absolutos y porcentajes. Primer trimestre de 2024**

Nivel de gobierno	Monto	Variación trimestral	
		Absolutos	Porcentajes
	Millones de dólares		%
<b>Deuda externa del Gobierno general</b>	<b>157.022</b>	887	0,6
Gobierno central	143.572	1.272	0,9
Gobiernos subnacionales	13.450	-386	-2,8

Fuente: INDEC, Dirección Nacional de Estadísticas del Sector Externo y Cuentas Internacionales.

**Cuadro III.4 Deuda externa bruta del Gobierno central a valor nominal, según tipo de acreedor. Variación trimestral en valores absolutos y porcentajes. Primer trimestre de 2024**

Tipo de acreedor	Monto		Variación trimestral	
	Absolutos	Porcentajes	Absolutos	Porcentajes
	Millones de dólares	%	Millones de dólares	%
<b>Deuda externa del Gobierno central</b>	<b>143.572</b>	100,0	1.272	0,9
Organismos internacionales	75.800	52,8	566	0,8
Acreedores oficiales, bancos comerciales y proveedores <sup>(1)</sup>	4.623	3,2	-474	-9,3
Tenedores de títulos de deuda	63.149	44,0	1.181	1,9

<sup>(1)</sup> Incluye Club de París.

Fuente: INDEC, Dirección Nacional de Estadísticas del Sector Externo y Cuentas Internacionales.

**Cuadro III.5 Deuda externa bruta del Gobierno central con organismos internacionales, a valor nominal. Cuadro comparativo primer trimestre 2024-cuarto trimestre 2023. Variación trimestral en valores absolutos y porcentajes**

Organismos internacionales	Monto		Variación trimestral	
	I trim. 2024	IV trim. 2023	Absolutos	Porcentajes
	Millones de dólares		Millones de dólares	%
<b>Deuda externa bruta con organismos</b>	<b>75.800</b>	<b>75.234</b>	<b>566</b>	<b>0,8</b>
FMI	42.963	40.899	2.064	5,0
BID	16.254	16.511	-257	-1,6
BIRF	9.832	9.889	-56	-0,6
CAF	4.334	5.435	-1.101	-20,3
FIDA	47	48	-1	-1,5
FONPLATA	470	461	9	1,9
Otros organismos <sup>(1)</sup>	964	972	-8	-0,8
Resto de los organismos	935	1.019	-84	-8,3

<sup>(1)</sup> Incluye BEI, OFID, BCIE.

Nota: incluye intereses devengados pero aún no exigibles.

Fuente: INDEC, Dirección Nacional de Estadísticas del Sector Externo y Cuentas Internacionales.

**Cuadro III.6 Deuda externa bruta del Gobierno central instrumentada en títulos, a valor nominal y a valor de mercado. Cuadro comparativo primer trimestre 2024-cuarto trimestre 2023. Variación trimestral en valores absolutos y porcentajes**

Tipo de valor	Monto		Variación trimestral	
	I 2024	IV 2023	Absolutos	Porcentajes
	Millones de dólares		Millones de dólares	%
A valor nominal	<b>63.149</b>	<b>61.969</b>	1.181	1,9
A valor de mercado	<b>27.880</b>	<b>22.786</b>	5.093	22,4

Nota: incluye intereses devengados pero aún no exigibles.

Fuente: INDEC, Dirección Nacional de Estadísticas del Sector Externo y Cuentas Internacionales.

Cuadro III.7

**Deuda externa bruta del Gobierno central, a valor nominal, instrumentada en títulos según tipo de bono.  
Primer trimestre 2022-primer trimestre 2024**

	2022				2023				2024
	I	II	III	IV	I	II	III	IV	I
Millones de dólares									
<b>Títulos de deuda (a valor nominal)</b>	<b>71.983</b>	<b>71.189</b>	<b>67.553</b>	<b>66.005</b>	<b>63.119</b>	<b>64.921</b>	<b>62.937</b>	<b>61.969</b>	<b>63.149</b>
En porcentajes									
Bonos canje 2005/2010	1,7	1,7	1,7	1,8	1,8	1,7	1,7	1,7	1,7
Bonos canje 2020	92,5	92,7	94,0	95,3	95,5	97,0	97,0	95,9	93,8
Otros bonos y letras	5,8	5,7	4,3	2,9	2,7	1,3	1,3	2,4	4,5

**Nota:** incluye intereses devengados pero aún no exigibles.

**Fuente:** INDEC, Dirección Nacional de Estadísticas del Sector Externo y Cuentas Internacionales.

Cuadro III.8

**Estimación de tenencias de bonos seleccionados por parte de no residentes.  
Primer trimestre 2022-primer trimestre 2024**

ISIN	Bonos Canje 2020 (Bonos seleccionados)	Moneda	Legislación	2022				2023				2024
				I	II	III	IV	I	II	III	IV	I
En porcentajes												
<b>ARARGE3209S6</b>	BONO RA/USD/0,125%-0,50%-0,75%-1,75%/09-07-2030	USD	Interna	21,4	21,3	21,3	21,2	20,0	27,4	26,3	26,4	25,7
<b>ARARGE3209T4</b>	BONO RA/USD/0,125%-1,125%-1,50%-3,625%-4,125%-4,75%-5,00%/09-07-2035	USD	Interna	5,8	5,8	5,8	5,9	5,8	5,9	6,0	7,9	12,1
<b>ARARGE3209U2</b>	BONO RA/USD/0,125%-2,00%-3,875%-4,25%-5,00%/09-01-2038	USD	Interna	8,2	8,3	8,1	8,9	8,8	8,6	8,2	12,9	13,7
<b>US040114HS26</b>	BONO GLOBAL/USD/0,125%-0,50%-0,75%-1,75%/09-07-2030	USD	Externa	83,4	81,9	74,7	72,8	63,8	67,6	65,3	67,1	67,5
<b>US040114HT09</b>	BONO GLOBAL/USD/0,125%-1,125%-1,50%-3,625%-4,125%-4,75%-5,00%/09-07-2035	USD	Externa	86,2	86,0	84,1	82,7	80,1	81,0	79,5	75,4	74,9
<b>US040114HU71</b>	BONO GLOBAL/USD/0,125%-2,00%-3,875%-4,25%-5,00%/09-01-2038	USD	Externa	89,0	88,8	85,7	83,6	80,9	82,0	80,6	77,1	78,6

**Nota:** no residente es toda persona física o jurídica cuyo centro de interés económico o actividad principal se encuentra fuera de la frontera del país.

**Fuente:** INDEC, Dirección Nacional de Estadísticas del Sector Externo y Cuentas Internacionales.

## IV. Cuadros complementarios de la balanza de pagos

**Cuadro IV.1 Balanza de pagos por componentes y categoría funcional del activo y/o pasivo externo.  
Primer trimestre 2022-primer trimestre 2024**

	2022					2023					2024
	I	II	III	IV	Total	I	II	III	IV	Total	I
Millones de dólares											
<b>1. Cuenta corriente</b>	<b>-1.397</b>	<b>-1.095</b>	<b>-3.410</b>	<b>1.847</b>	<b>-4.055</b>	<b>-5.660</b>	<b>-6.577</b>	<b>-6.047</b>	<b>-2.671</b>	<b>-20.956</b>	<b>240</b>
<b>1. A. Bienes y servicios</b>	<b>709</b>	<b>1.278</b>	<b>-853</b>	<b>4.395</b>	<b>5.529</b>	<b>-2.714</b>	<b>-3.606</b>	<b>-3.057</b>	<b>24</b>	<b>-9.353</b>	<b>3.798</b>
Exportaciones	22.510	28.421	26.609	25.389	102.928	20.058	21.365	21.603	19.920	82.947	21.557
Importaciones	21.801	27.143	27.462	20.994	97.399	22.772	24.971	24.660	19.897	92.300	17.759
<b>1. A.a. Bienes</b>	<b>2.620</b>	<b>3.065</b>	<b>1.145</b>	<b>5.523</b>	<b>12.352</b>	<b>-353</b>	<b>-2.025</b>	<b>-1.373</b>	<b>815</b>	<b>-2.937</b>	<b>5.006</b>
Exportaciones FOB	19.370	25.041	22.880	21.223	88.515	15.909	17.589	17.735	15.604	66.836	17.421
Importaciones FOB	16.750	21.976	21.736	15.700	76.163	16.262	19.614	19.108	14.789	69.773	12.414
<b>1.A.b. Servicios</b>	<b>-1.910</b>	<b>-1.787</b>	<b>-1.998</b>	<b>-1.128</b>	<b>-6.823</b>	<b>-2.360</b>	<b>-1.581</b>	<b>-1.684</b>	<b>-791</b>	<b>-6.416</b>	<b>-1.208</b>
Exportaciones de servicios	3.140	3.380	3.729	4.165	14.414	4.150	3.776	3.868	4.317	16.111	4.137
Importaciones de servicios	5.050	5.167	5.727	5.293	21.237	6.510	5.357	5.552	5.108	22.526	5.345
<b>1.B. Ingreso primario</b>	<b>-2.554</b>	<b>-2.959</b>	<b>-2.956</b>	<b>-3.059</b>	<b>-11.528</b>	<b>-3.377</b>	<b>-3.533</b>	<b>-3.457</b>	<b>-3.135</b>	<b>-13.502</b>	<b>-4.004</b>
<b>1.B.1. Remuneración de empleados</b>	<b>-23</b>	<b>-22</b>	<b>-27</b>	<b>-22</b>	<b>-95</b>	<b>-22</b>	<b>-24</b>	<b>-20</b>	<b>-26</b>	<b>-92</b>	<b>-23</b>
<b>1.B.2. Renta de la inversión</b>	<b>-2.530</b>	<b>-2.937</b>	<b>-2.929</b>	<b>-3.037</b>	<b>-11.433</b>	<b>-3.354</b>	<b>-3.509</b>	<b>-3.437</b>	<b>-3.110</b>	<b>-13.411</b>	<b>-3.982</b>
<b>1.B.2.1. Inversión directa</b>	<b>-1.374</b>	<b>-1.583</b>	<b>-1.387</b>	<b>-1.775</b>	<b>-6.119</b>	<b>-2.038</b>	<b>-1.687</b>	<b>-2.090</b>	<b>-1.592</b>	<b>-7.407</b>	<b>-2.444</b>
Crédito	215	265	308	344	1.132	360	533	336	920	2.150	438
Débito	1.589	1.848	1.695	2.119	7.251	2.399	2.220	2.426	2.512	9.557	2.882
<b>1.B.2.2. Inversión de cartera</b>	<b>-376</b>	<b>-631</b>	<b>-634</b>	<b>-405</b>	<b>-2.047</b>	<b>-303</b>	<b>-637</b>	<b>-224</b>	<b>-340</b>	<b>-1.503</b>	<b>-420</b>
Crédito	251	286	301	436	1.275	354	453	357	389	1.553	399
Débito	628	918	935	841	3.321	656	1.090	581	728	3.056	819
<b>1.B.2.3. Otra inversión</b>	<b>-783</b>	<b>-744</b>	<b>-958</b>	<b>-948</b>	<b>-3.433</b>	<b>-1.130</b>	<b>-1.292</b>	<b>-1.197</b>	<b>-1.235</b>	<b>-4.854</b>	<b>-1.192</b>
Crédito	163	248	362	453	1.226	547	500	547	577	2.171	589
Débito	946	992	1.320	1.402	4.660	1.677	1.793	1.744	1.811	7.025	1.781
<b>1.B.2.4. Activos de reserva</b>	<b>2</b>	<b>21</b>	<b>50</b>	<b>92</b>	<b>166</b>	<b>117</b>	<b>107</b>	<b>73</b>	<b>56</b>	<b>354</b>	<b>74</b>
<b>1.C Ingreso secundario</b>	<b>447</b>	<b>586</b>	<b>399</b>	<b>511</b>	<b>1.944</b>	<b>430</b>	<b>561</b>	<b>467</b>	<b>440</b>	<b>1.899</b>	<b>446</b>
<b>2. Cuenta de capital</b>	<b>34</b>	<b>27</b>	<b>82</b>	<b>49</b>	<b>193</b>	<b>25</b>	<b>43</b>	<b>36</b>	<b>67</b>	<b>171</b>	<b>94</b>
<b>3. Cuenta financiera</b>	<b>-2.243</b>	<b>-3.037</b>	<b>-3.609</b>	<b>1.436</b>	<b>-7.454</b>	<b>-7.860</b>	<b>-7.149</b>	<b>-7.080</b>	<b>-4.648</b>	<b>-26.737</b>	<b>1.997</b>
<b>3.1. Inversión directa</b>	<b>-3.125</b>	<b>-4.298</b>	<b>-5.449</b>	<b>-239</b>	<b>-13.111</b>	<b>-4.149</b>	<b>-4.736</b>	<b>-6.073</b>	<b>-5.947</b>	<b>-20.905</b>	<b>-5.718</b>
Inversión directa en el exterior (activo)	436	515	554	584	2.090	613	729	530	1.089	2.961	622
Inversión directa en el país (pasivo)	3.561	4.812	6.004	824	15.201	4.762	5.465	6.603	7.037	23.866	6.339
<b>3.2. Inversión de cartera</b>	<b>1.934</b>	<b>1.840</b>	<b>1.990</b>	<b>1.135</b>	<b>6.899</b>	<b>3.097</b>	<b>334</b>	<b>2.369</b>	<b>-379</b>	<b>5.420</b>	<b>1.764</b>
Inversión de cartera en el exterior (activo)	568	759	807	-320	1.815	1.259	220	530	-803	1.205	1.326
Inversión de cartera en el país (pasivo)	-1.366	-1.081	-1.183	-1.455	-5.084	-1.838	-114	-1.839	-425	-4.215	-438
<b>3.3. Derivados financieros</b>	<b>1</b>	<b>2</b>	<b>-5</b>	<b>6</b>	<b>4</b>	<b>3</b>	<b>-2</b>	<b>-2</b>	<b>10</b>	<b>10</b>	<b>1</b>
Activo	0	0	0	0	0	0	0	0	12	12	21
Pasivo	-1	-2	5	-6	-4	-3	2	2	2	2	20
<b>3.4. Otra inversión</b>	<b>-4.246</b>	<b>-1.866</b>	<b>3.381</b>	<b>-5.436</b>	<b>-8.166</b>	<b>-808</b>	<b>7.313</b>	<b>-2.485</b>	<b>6.392</b>	<b>10.413</b>	<b>1.872</b>
Activo	3.233	247	3.535	464	7.478	-570	5.335	4.603	6.013	15.380	46
Pasivo	7.478	2.113	153	5.899	15.644	237	-1.979	7.088	-379	4.968	-1.826
<b>3.5. Activos de reservas</b>	<b>3.192</b>	<b>1.283</b>	<b>-3.525</b>	<b>5.969</b>	<b>6.920</b>	<b>-6.004</b>	<b>-10.058</b>	<b>-889</b>	<b>-4.724</b>	<b>-21.675</b>	<b>4.078</b>
Reservas internacionales del BCRA	3.475	-351	-5.162	6.973	4.936	-5.538	-11.134	-1.001	-3.852	-21.525	4.054
Ajuste por tipo de pase	283	-1634	-1636	1004	-1984	465	-1076	-112	873	150	-24
<b>4.5. Errores y omisiones (3) - (1) - (2)</b>	<b>-881</b>	<b>-1.969</b>	<b>-281</b>	<b>-460</b>	<b>-3.591</b>	<b>-2.225</b>	<b>-614</b>	<b>-1.069</b>	<b>-2.045</b>	<b>-5.953</b>	<b>1.664</b>

Fuente: INDEC, Dirección Nacional de Estadísticas del Sector Externo y Cuentas Internacionales.

Cuadro IV.2

**Balanza de pagos por componentes y sector propietario del activo y/o pasivo externo.  
Primer trimestre 2022-primer trimestre 2024**

	2022					2023					2024
	I	II	III	IV	Total	I	II	III	IV	Total	I
	Millones de dólares										
<b>1. Cuenta corriente</b>	<b>-1.397</b>	<b>-1.095</b>	<b>-3.410</b>	<b>1.847</b>	<b>-4.055</b>	<b>-5.660</b>	<b>-6.577</b>	<b>-6.047</b>	<b>-2.671</b>	<b>-20.956</b>	<b>240</b>
<b>1.A.a Bienes</b>	<b>2.620</b>	<b>3.065</b>	<b>1.145</b>	<b>5.523</b>	<b>12.352</b>	<b>-353</b>	<b>-2.025</b>	<b>-1.373</b>	<b>815</b>	<b>-2.937</b>	<b>5.006</b>
Exportaciones FOB	19.370	25.041	22.880	21.223	88.515	15.909	17.589	17.735	15.604	66.836	17.421
Importaciones FOB	16.750	21.976	21.736	15.700	76.163	16.262	19.614	19.108	14.789	69.773	12.414
<b>1.A.b Servicios</b>	<b>-1.910</b>	<b>-1.787</b>	<b>-1.998</b>	<b>-1.128</b>	<b>-6.823</b>	<b>-2.360</b>	<b>-1.581</b>	<b>-1.684</b>	<b>-791</b>	<b>-6.416</b>	<b>-1.208</b>
Exportaciones de servicios	3.140	3.380	3.729	4.165	14.414	4.150	3.776	3.868	4.317	16.111	4.137
Importaciones de servicios	5.050	5.167	5.727	5.293	21.237	6.510	5.357	5.552	5.108	22.526	5.345
<b>1.B Ingreso primario</b>	<b>-2.554</b>	<b>-2.959</b>	<b>-2.956</b>	<b>-3.059</b>	<b>-11.528</b>	<b>-3.377</b>	<b>-3.533</b>	<b>-3.457</b>	<b>-3.135</b>	<b>-13.502</b>	<b>-4.004</b>
Remuneración de empleados	-23	-22	-27	-22	-95	-22	-24	-20	-26	-92	-23
Renta de la inversión	<b>-2.530</b>	<b>-2.937</b>	<b>-2.929</b>	<b>-3.037</b>	<b>-11.433</b>	<b>-3.354</b>	<b>-3.509</b>	<b>-3.437</b>	<b>-3.110</b>	<b>-13.411</b>	<b>-3.982</b>
Intereses	-1.419	-1.349	-1.565	-1.442	-5.774	-1.629	-1.813	-1.695	-1.865	-7.003	-1.916
Crédito	365	473	652	913	2.403	962	917	923	967	3.770	1.014
Débito	1.784	1.822	2.217	2.355	8.178	2.592	2.730	2.619	2.832	10.773	2.930
Utilidades y dividendos	-1.112	-1.588	-1.364	-1.595	-5.659	-1.725	-1.696	-1.742	-1.245	-6.408	-2.066
Crédito	267	347	369	412	1.395	416	677	389	975	2.457	486
Débito	1.378	1.935	1.734	2.007	7.054	2.141	2.373	2.132	2.220	8.865	2.552
<b>1.C Ingreso secundario</b>	<b>447</b>	<b>586</b>	<b>399</b>	<b>511</b>	<b>1.944</b>	<b>430</b>	<b>561</b>	<b>467</b>	<b>440</b>	<b>1.899</b>	<b>446</b>
<b>2. Cuenta de capital</b>	<b>34</b>	<b>27</b>	<b>82</b>	<b>49</b>	<b>193</b>	<b>25</b>	<b>43</b>	<b>36</b>	<b>67</b>	<b>171</b>	<b>94</b>
<b>3. Cuenta financiera</b>	<b>-2.243</b>	<b>-3.037</b>	<b>-3.609</b>	<b>1.436</b>	<b>-7.454</b>	<b>-7.860</b>	<b>-7.149</b>	<b>-7.080</b>	<b>-4.648</b>	<b>-26.737</b>	<b>1.997</b>
<b>Banco Central</b>	<b>3.192</b>	<b>1.283</b>	<b>-3.525</b>	<b>5.969</b>	<b>6.920</b>	<b>-6.004</b>	<b>-10.058</b>	<b>-889</b>	<b>-3.874</b>	<b>-20.825</b>	<b>5.109</b>
Activos	3.192	1.283	-3.525	5.969	6.920	-6.004	-10.058	-889	-4.724	-21.675	4.078
Pasivos	0	0	0	0	0	0	0	0	-850	-850	-1.031
<b>Sociedades captadoras de depósitos</b>	<b>-716</b>	<b>-1.277</b>	<b>-79</b>	<b>-121</b>	<b>-2.193</b>	<b>-2.420</b>	<b>-474</b>	<b>-2.024</b>	<b>16</b>	<b>-4.903</b>	<b>-3.175</b>
Activos	242	-564	908	1.095	1.681	-1.085	649	-187	1.506	883	-458
Pasivos	957	714	987	1.216	3.874	1.336	1.123	1.838	1.490	5.786	2.716
<b>Gobierno general</b>	<b>-4.118</b>	<b>-397</b>	<b>5.237</b>	<b>-6.393</b>	<b>-5.671</b>	<b>1.218</b>	<b>4.496</b>	<b>-2.993</b>	<b>1.838</b>	<b>4.559</b>	<b>1.586</b>
Activos	57	3	24	92	176	61	-17	93	1	138	0
Pasivos	4.175	400	-5.212	6.485	5.848	-1.157	-4.513	3.086	-1.837	-4.420	-1.586
<b>Otros sectores</b>	<b>-601</b>	<b>-2.647</b>	<b>-5.241</b>	<b>1.980</b>	<b>-6.509</b>	<b>-654</b>	<b>-1.112</b>	<b>-1.174</b>	<b>-2.628</b>	<b>-5.568</b>	<b>-1.523</b>
Activos	3.938	2.081	3.965	-459	9.525	2.325	5.652	5.756	4.804	18.537	2.474
Pasivos	4.540	4.728	9.205	-2.439	16.034	2.979	6.764	6.930	7.432	24.105	3.997
<b>4.5 Errores y omisiones (3) - (1) - (2)</b>	<b>-881</b>	<b>-1.969</b>	<b>-281</b>	<b>-460</b>	<b>-3.591</b>	<b>-2.225</b>	<b>-614</b>	<b>-1.069</b>	<b>-2.045</b>	<b>-5.953</b>	<b>1.664</b>

Fuente: INDEC, Dirección Nacional de Estadísticas del Sector Externo y Cuentas Internacionales.

# Anexos

## 1. Definiciones básicas

**Balanza de pagos (BdP):** es un estado contable estadístico que resume sistemáticamente las transacciones económicas entre un país y el resto del mundo. Las transacciones se registran en términos de flujos devengados entre residentes y no residentes.

**Cuenta corriente:** forma parte de la BdP y registra las operaciones de bienes y servicios, ingreso primario (renta) e ingreso secundario (transferencias corrientes) entre residentes de la economía y el resto del mundo. Esta cuenta, junto con la cuenta de capital, dan como resultado la necesidad de financiamiento externo neto.

**Ingreso primario:** registra la renta obtenida por los factores productivos, trabajo y capital; su componente principal es la renta de la inversión. En esta cuenta se registran los ingresos y egresos de renta derivados de los activos financieros y pasivos externos con un desglose por instrumento, similar al de la cuenta financiera. Se excluyen del concepto de renta las ganancias y pérdidas de capital por tenencia de activos.

**Ingreso secundario (transferencias corrientes):** son transacciones que no tienen contrapartida, es decir, en las cuales una parte entrega un recurso real o financiero a otra, sin recibir valor económico a cambio.

**Cuenta capital:** abarca la transferencia de capital entre residentes y no residentes (una donación de activos de capital, o las condonaciones o quitas de deuda, por ejemplo) y la adquisición o disposición de activos no financieros no producidos.

**Necesidad/Capacidad de financiamiento:** resultado de las transacciones por cuenta corriente y capital, entre residentes y no residentes. Si es negativo, se estipula que se tiene una necesidad de financiamiento; por el contrario, si es superavitario, entonces se tiene capacidad de financiamiento.

**Cuenta financiera:** muestra la adquisición y disposición netas de activos financieros y pasivos. La cuenta se subdivide en cinco categorías funcionales: Inversión directa, Inversión de cartera, Instrumentos financieros derivados, Otra inversión y Activos de reserva.

**Reservas internacionales:** comprenden activos externos que están bajo el control del Banco Central, disponibles en forma inmediata para ser empleados. Los activos de reserva incorporan los intereses devengados.

**Posición de inversión internacional (PII):** es un estado contable estadístico que representa el saldo financiero del país frente al resto del mundo. Surge de la diferencia del valor de mercado de los activos financieros y pasivos externos de residentes. El saldo positivo de la PII denota una posición acreedora frente al resto del mundo; y un saldo negativo, una posición deudora.

El saldo de la PII varía de un período a otro como resultado de los cambios tanto de los activos externos como de los pasivos externos, estos son: las transacciones financieras, las revalorizaciones durante el ejercicio y otras variaciones de volumen.

**Deuda externa (DE):** comprende los pasivos externos que requieren el pago del principal y/o intereses en el futuro, y tiene como contrapartida un derecho de crédito del resto del mundo frente a los recursos de la economía residente que se reflejan en la posición de inversión internacional.

**Unidades institucionales:** comprenden todas las unidades económicas residentes de una economía que tienen la capacidad de tomar decisiones y realizar actividades económicas de las que son directamente responsables ante la ley; tienen la capacidad de ser propietarias de bienes o activos por derecho propio, de contraer pasivos a su nombre, aceptar otras obligaciones o compromisos futuros y suscribir contratos. Se caracterizan también por tener un conjunto completo de cuentas que incluye un balance, o bien es económica y jurídicamente posible y relevante elaborar un conjunto completo de cuentas cuando sea necesario. Se reconocen como unidades institucionales las sucursales y las unidades residentes hipotéticas propietarias de tierras (MBP6, 4.11-4.13).

**Sectores institucionales:** comprenden agrupaciones de unidades institucionales con objetivos, funciones y comportamientos económicos parecidos (MBP6, 4.57).

En las publicaciones de la PII, cuenta financiera de balanza de pagos y deuda externa, se jerarquiza el sector residente propietario de los activos financieros y pasivos externos, debido a que la compilación y fuentes de información utilizadas se estructuran de acuerdo a los sectores: Banco Central, Sociedades captadoras de depósitos,

Gobierno general (Gobierno central, gobierno estatal y gobierno local) y Otros sectores. A su vez, el sector financiero está compuesto por cinco subsectores, a saber: Banco Central; Sociedades captadoras de depósitos, excepto el Banco Central; fondos del mercado monetario; otros fondos de inversión; y otros intermediarios financieros, excepto sociedades de seguros y fondos de pensiones. Excluye la deuda de la inversión directa (*MBP6*, 4.65).

**Banco central:** es la institución financiera nacional que ejerce control sobre los aspectos claves del sistema financiero.

**Sociedades captadoras de depósitos, excepto el Banco Central:** estas sociedades tienen como actividad principal la intermediación financiera (por ejemplo, Bancos comerciales). Con este fin, estas sociedades poseen pasivos en forma de depósitos o instrumentos financieros que son sustitutos cercanos de los depósitos (certificados de depósitos a corto plazo).

**Gobierno general:** consiste en unidades institucionales que, además de cumplir con sus responsabilidades políticas y con su papel en la regulación económica, producen servicios (y posiblemente bienes) no de mercado para el consumo individual o colectivo, y redistribuyen el ingreso y la riqueza.

**Gobierno central:** está conformado por las unidades institucionales que constituyen la administración central más las instituciones sin fines de lucro (ISFL) dedicadas a la producción de bienes y servicios no de mercado, controladas y financiadas principalmente por él.

**Gobierno estatal:** está constituido por los gobiernos provinciales, más las instituciones sin fines de lucro (ISFL) controladas por él.

**Gobierno local:** está constituido por los gobiernos municipales/departamentales, más las instituciones sin fines de lucro (ISFL) controladas por él.

**Otros sectores:** comprende las Otras sociedades financieras y Sociedades no financieras, hogares e instituciones sin fines de lucro que sirven a los hogares (ISFLSH).

**Categorías funcionales:** las partidas financieras en la BdP (renta de la inversión y cuenta financiera) y en la PII se clasifican, en primer lugar, por categoría funcional de los activos financieros y pasivos en: Inversión directa; Inversión de cartera; Derivados financieros (distintos de reservas) y Opciones de compra de acciones por parte de empleados; Otra inversión; y Activos de reserva (*MBP6*, 6).

**Categorías funcionales:** son las subcuentas en las que se divide la cuenta financiera, en función al tipo de la inversión.

**Inversión directa:** refleja el objetivo que tiene una empresa residente de una economía en establecer una participación duradera en una empresa no residente en otra economía. La participación duradera implica una relación a largo plazo entre ambos, así como un grado significativo de participación e influencia del inversionista en la dirección del proyecto de inversión. Operativamente, para definir una relación de inversión directa se establece un criterio de poder de voto de 10% como mínimo. La principal clasificación de la inversión directa en la balanza de pagos se basa en el criterio activo/pasivo. Al interior de cada una de estas categorías, se distingue entre participaciones en el capital, reinversión de utilidades e instrumentos de deuda.

**Inversión de cartera:** registra las transacciones transfronterizas que implican la participación en el capital y los títulos de deuda.

**Derivados financieros:** es un instrumento financiero vinculado a otro, a través del cual pueden negociarse en los mercados, por derecho propio, riesgos financieros específicos.

**Otra inversión:** transacciones que no se incluyen en las otras categorías funcionales. Aquí se incluyen créditos comerciales, préstamos, moneda y depósitos, derechos especiales de giro, entre otros.

**Activos de reserva:** activos externos que están disponibles de inmediato y bajo el control de las autoridades monetarias para satisfacer necesidades de financiamiento de la balanza de pagos, para intervenir en los mercados cambiarios, a fin de influir sobre el tipo de cambio y para otros fines conexos.

**Cambios en la cuenta financiera:** de acuerdo con el *Manual de Balanza de Pagos y Posición de Inversión Internacional* (sexta edición) (MBP6), la cuenta financiera se centra en flujos financieros desde y hacia el exterior, por lo que muestra los flujos financieros que entran al país, con signo negativo (-); y las salidas de flujos financieros con signo positivo (+).

		<b>Signo Cuenta financiera (MBP6)</b>
<b>Activos</b>	Flujos financieros hacia el exterior = aumento en los activos	<b>+</b>
	Flujos financieros desde el exterior = reducción en los activos	<b>-</b>
<b>Pasivos</b>	Flujos financieros desde el exterior = aumento en los pasivos	<b>+</b>
	Flujos financieros hacia el exterior = reducción en los pasivos	<b>-</b>

## 2. Revisión de datos

### a. Revisión de publicaciones anteriores de balanza de pagos. Primer trimestre 2021-cuarto trimestre 2023

	2021				2022				2023			
	I	II	III	IV	I	II	III	IV	I	II	III	IV
Millones de dólares												
<b>Cuenta corriente</b>												
Publicación junio 2024	395	2.547	3.349	334	-1.397	-1.095	-3.410	1.847	-5.660	-6.577	-6.047	-2.671
Publicación marzo 2024	408	2.562	3.407	268	-1.463	-1.067	-3.506	1.746	-5.380	-6.743	-5.952	-3.420
<b>Diferencia (a+b+c+d)</b>	<b>-12</b>	<b>-15</b>	<b>-58</b>	<b>66</b>	<b>66</b>	<b>-28</b>	<b>95</b>	<b>101</b>	<b>-280</b>	<b>165</b>	<b>-95</b>	<b>749</b>
<b>Bienes</b>												
Publicación junio 2024	3.241	5.168	6.659	3.627	2.620	3.065	1.145	5.523	-353	-2.025	-1.373	815
Publicación marzo 2024	3.241	5.168	6.659	3.627	2.620	3.065	1.145	5.523	-353	-2.025	-1.373	815
<b>Diferencia (a)</b>	<b>0</b>	<b>0</b>	<b>0</b>	<b>0</b>	<b>0</b>	<b>0</b>	<b>0</b>	<b>0</b>	<b>0</b>	<b>0</b>	<b>0</b>	<b>0</b>
<b>Servicios</b>												
Publicación junio 2024	-659	-641	-1.028	-1.373	-1.910	-1.787	-1.998	-1.128	-2.360	-1.581	-1.684	-791
Publicación marzo 2024	-631	-602	-954	-1.415	-1.954	-1.715	-2.064	-1.175	-2.289	-1.637	-1.618	-734
<b>Diferencia (b)</b>	<b>-27</b>	<b>-39</b>	<b>-74</b>	<b>42</b>	<b>44</b>	<b>-72</b>	<b>66</b>	<b>48</b>	<b>-71</b>	<b>57</b>	<b>-66</b>	<b>-57</b>
<b>Ingreso primario</b>												
Publicación junio 2024	-2.503	-2.414	-2.607	-2.249	-2.554	-2.959	-2.956	-3.059	-3.377	-3.533	-3.457	-3.135
Publicación marzo 2024	-2.522	-2.440	-2.621	-2.269	-2.575	-3.028	-3.027	-3.228	-3.249	-3.647	-3.428	-3.929
<b>Diferencia (c)</b>	<b>18</b>	<b>26</b>	<b>14</b>	<b>21</b>	<b>21</b>	<b>69</b>	<b>71</b>	<b>169</b>	<b>-128</b>	<b>114</b>	<b>-29</b>	<b>794</b>
<b>Ingreso secundario</b>												
Publicación junio 2024	316	433	324	328	447	586	399	511	430	561	467	440
Publicación marzo 2024	319	436	322	325	446	611	441	626	512	567	467	428
<b>Diferencia (d)</b>	<b>-3</b>	<b>-2</b>	<b>2</b>	<b>3</b>	<b>1</b>	<b>-25</b>	<b>-41</b>	<b>-116</b>	<b>-81</b>	<b>-6</b>	<b>0</b>	<b>13</b>
<b>Cuenta de capital</b>												
Publicación junio 2024	46	94	70	43	34	27	82	49	25	43	36	67
Publicación marzo 2024	46	94	70	43	35	25	86	34	25	41	37	39
<b>Diferencia (e)</b>	<b>0</b>	<b>0</b>	<b>0</b>	<b>0</b>	<b>-1</b>	<b>2</b>	<b>-3</b>	<b>15</b>	<b>0</b>	<b>2</b>	<b>-1</b>	<b>29</b>
<b>Cuenta financiera</b>												
Publicación junio 2024	1.410	1.305	1.215	572	-2.243	-3.037	-3.609	1.436	-7.860	-7.149	-7.080	-4.648
Publicación marzo 2024	1.469	1.340	1.117	485	-2.686	-3.089	-4.123	2.349	-7.144	-7.422	-7.062	-4.426
<b>Diferencia (f+g+h+i)</b>	<b>-59</b>	<b>-35</b>	<b>99</b>	<b>87</b>	<b>443</b>	<b>52</b>	<b>514</b>	<b>-913</b>	<b>-716</b>	<b>273</b>	<b>-18</b>	<b>-222</b>
<b>S121. Banco Central</b>												
Publicación junio 2024	680	2.403	-3.875	-3.640	3.192	1.283	-3.525	5.969	-6.004	-10.058	-889	-3.874
Publicación marzo 2024	680	2.403	-3.875	-3.640	3.192	1.283	-3.525	5.969	-6.004	-10.058	-889	-3.874
<b>Diferencia (f)</b>	<b>0</b>	<b>0</b>	<b>0</b>	<b>0</b>	<b>0</b>	<b>0</b>	<b>0</b>	<b>0</b>	<b>0</b>	<b>0</b>	<b>0</b>	<b>0</b>
<b>S122. Sociedades captadoras de depósito</b>												
Publicación junio 2024	-613	-452	-809	263	-716	-1.277	-79	-121	-2.420	-474	-2.024	16
Publicación marzo 2024	-626	-467	-854	223	-724	-1.337	-63	-277	-2.420	-469	-2.010	-58
<b>Diferencia (g)</b>	<b>13</b>	<b>15</b>	<b>46</b>	<b>40</b>	<b>9</b>	<b>60</b>	<b>-16</b>	<b>156</b>	<b>0</b>	<b>-6</b>	<b>-14</b>	<b>74</b>
<b>S13. Gobierno general</b>												
Publicación junio 2024	1.745	789	2.732	267	-4.118	-397	5.237	-6.393	1.218	4.496	-2.993	1.838
Publicación marzo 2024	1.745	789	2.732	267	-4.118	-397	5.237	-6.393	1.218	4.496	-2.993	1.838
<b>Diferencia (h)</b>	<b>0</b>	<b>0</b>	<b>0</b>	<b>0</b>	<b>0</b>	<b>0</b>	<b>0</b>	<b>0</b>	<b>0</b>	<b>0</b>	<b>0</b>	<b>0</b>
<b>S1Z. Otros sectores</b>												
Publicación junio 2024	-403	-1.435	3.167	3.682	-601	-2.647	-5.241	1.980	-654	-1.112	-1.174	-2.628
Publicación marzo 2024	-330	-1.386	3.114	3.635	-1.035	-2.638	-5.771	3.049	62	-1.390	-1.170	-2.332
<b>Diferencia (i)</b>	<b>-72</b>	<b>-49</b>	<b>53</b>	<b>47</b>	<b>434</b>	<b>-8</b>	<b>531</b>	<b>-1.069</b>	<b>-716</b>	<b>279</b>	<b>-4</b>	<b>-297</b>
<b>Errores y omisiones netos</b>												
Publicación junio 2024	968	-1.336	-2.204	195	-881	-1.969	-281	-460	-2.225	-614	-1.069	-2.045
Publicación marzo 2024	1.015	-1.316	-2.360	174	-1.258	-2.047	-703	568	-1.789	-720	-1.148	-1.044
<b>Diferencia (f+g+h+i-a-b-c-d-e)</b>	<b>-47</b>	<b>-19</b>	<b>157</b>	<b>21</b>	<b>377</b>	<b>77</b>	<b>422</b>	<b>-1.029</b>	<b>-436</b>	<b>106</b>	<b>79</b>	<b>-1.000</b>

**Nota:** a) Sin cambios. b) Actualización fuentes de datos. c) Actualización fuentes de datos. d) Actualización fuentes de datos. e) Actualización fuentes de datos. f) Sin cambios. g) Actualización de datos. h) Sin cambios. i) Recepción de nueva información y a partir del primer trimestre de 2020 se consideraron los flujos del relevamiento de activos y pasivos externos provistos por el BCRA.

**Fuente:** INDEC, Dirección Nacional de Estadísticas del Sector Externo y Cuentas Internacionales.



b.

**Revisión de publicaciones anteriores de posición de inversión internacional.  
Primer trimestre 2021-cuarto trimestre 2023**

	2021				2022				2023			
	I	II	III	IV	I	II	III	IV	I	II	III	IV
Millones de dólares												
<b>Posición de inversión internacional</b>												
Publicación junio 2024	129.854	129.492	124.680	124.438	118.901	118.683	115.340	122.995	96.276	89.014	89.384	108.343
Publicación marzo 2024	130.065	129.813	125.021	124.066	118.324	118.701	115.578	123.419	103.743	92.443	91.439	108.971
<b>Diferencia (a+b+c-d-e-f-g-h-i)</b>	<b>-211</b>	<b>-321</b>	<b>-342</b>	<b>372</b>	<b>577</b>	<b>-19</b>	<b>-238</b>	<b>-424</b>	<b>-7.468</b>	<b>-3.429</b>	<b>-2.054</b>	<b>-628</b>
<b>A. Activos</b>												
Publicación junio 2024	405.530	412.650	414.822	418.942	424.769	421.269	417.871	432.432	429.235	426.704	430.151	439.016
Publicación marzo 2024	405.547	412.691	414.842	418.940	424.751	421.309	417.899	432.328	428.716	425.577	429.399	437.398
<b>Diferencia (a+b+c+d+e)</b>	<b>-17</b>	<b>-41</b>	<b>-20</b>	<b>2</b>	<b>18</b>	<b>-40</b>	<b>-28</b>	<b>104</b>	<b>519</b>	<b>1.127</b>	<b>752</b>	<b>1.619</b>
<b>1. Inversión directa</b>												
Publicación junio 2024	41.613	42.139	42.623	43.223	43.827	44.531	45.132	45.781	46.992	47.784	48.408	49.539
Publicación marzo 2024	41.613	42.139	42.623	43.223	43.827	44.531	45.132	45.781	46.460	47.166	47.762	48.299
<b>Diferencia (a)</b>	<b>0</b>	<b>0</b>	<b>0</b>	<b>0</b>	<b>0</b>	<b>0</b>	<b>0</b>	<b>0</b>	<b>532</b>	<b>618</b>	<b>645</b>	<b>1.241</b>
<b>2. Inversión de cartera</b>												
Publicación junio 2024	75.401	78.280	77.879	81.928	80.422	76.310	73.935	80.408	82.105	84.584	83.823	89.469
Publicación marzo 2024	75.401	78.280	77.879	81.928	80.393	76.311	73.864	80.331	82.076	84.551	83.767	88.226
<b>Diferencia (b)</b>	<b>0</b>	<b>0</b>	<b>0</b>	<b>0</b>	<b>29</b>	<b>-2</b>	<b>71</b>	<b>77</b>	<b>29</b>	<b>33</b>	<b>56</b>	<b>1.243</b>
<b>3. Derivados financieros</b>												
Publicación junio 2024	13	12	12	0	0	0	0	0	0	0	0	7
Publicación marzo 2024	13	12	12	0	0	0	0	0	0	0	0	7
<b>Diferencia (c)</b>	<b>0</b>	<b>0</b>	<b>0</b>	<b>0</b>	<b>0</b>	<b>0</b>	<b>0</b>	<b>0</b>	<b>0</b>	<b>0</b>	<b>0</b>	<b>0</b>
<b>4. Otra inversión</b>												
Publicación junio 2024	248.910	249.781	251.396	254.129	257.383	257.641	261.179	261.644	261.078	266.410	270.996	276.928
Publicación marzo 2024	248.927	249.822	251.416	254.127	257.394	257.680	261.278	261.618	261.120	265.933	270.945	277.793
<b>Diferencia (d)</b>	<b>-17</b>	<b>-41</b>	<b>-20</b>	<b>2</b>	<b>-11</b>	<b>-39</b>	<b>-98</b>	<b>27</b>	<b>-42</b>	<b>476</b>	<b>50</b>	<b>-865</b>
<b>5. Activos de reservas</b>												
Publicación junio 2024	39.593	42.437	42.911	39.662	43.137	42.787	37.625	44.598	39.060	27.926	26.925	23.073
Publicación marzo 2024	39.593	42.437	42.911	39.662	43.137	42.787	37.625	44.598	39.060	27.926	26.925	23.073
<b>Diferencia (e)</b>	<b>0</b>	<b>0</b>	<b>0</b>	<b>0</b>	<b>0</b>	<b>0</b>	<b>0</b>	<b>0</b>	<b>0</b>	<b>0</b>	<b>0</b>	<b>0</b>
<b>L. Pasivos</b>												
Publicación junio 2024	275.676	283.157	290.142	294.504	305.869	302.586	302.531	309.437	332.959	337.691	340.767	330.673
Publicación marzo 2024	275.482	282.877	289.820	294.874	306.427	302.608	302.321	308.909	324.973	333.135	337.961	328.426
<b>Diferencia (f+g+h+i)</b>	<b>194</b>	<b>280</b>	<b>322</b>	<b>-370</b>	<b>-559</b>	<b>-22</b>	<b>210</b>	<b>528</b>	<b>7.987</b>	<b>4.556</b>	<b>2.806</b>	<b>2.247</b>
<b>1. Inversión directa</b>												
Publicación junio 2024	88.622	92.724	96.076	99.995	106.788	111.086	118.510	116.627	141.230	143.312	145.402	130.302
Publicación marzo 2024	88.544	92.673	96.122	100.119	107.345	111.485	118.924	116.698	133.646	139.780	143.165	128.855
<b>Diferencia (f)</b>	<b>78</b>	<b>51</b>	<b>-46</b>	<b>-124</b>	<b>-557</b>	<b>-399</b>	<b>-414</b>	<b>-71</b>	<b>7.584</b>	<b>3.532</b>	<b>2.237</b>	<b>1.447</b>
<b>2. Inversión de cartera</b>												
Publicación junio 2024	56.639	58.012	60.801	62.384	60.240	53.944	49.443	48.894	47.062	53.396	48.301	51.730
Publicación marzo 2024	55.956	57.271	59.987	62.226	59.720	53.021	47.854	47.799	46.039	51.948	47.257	50.776
<b>Diferencia (g)</b>	<b>683</b>	<b>740</b>	<b>814</b>	<b>158</b>	<b>520</b>	<b>923</b>	<b>1.589</b>	<b>1.094</b>	<b>1.023</b>	<b>1.449</b>	<b>1.045</b>	<b>953</b>
<b>3. Derivados financieros</b>												
Publicación junio 2024	145	145	190	397	284	310	343	339	349	471	519	860
Publicación marzo 2024	145	145	190	397	284	310	343	339	349	471	519	860
<b>Diferencia (h)</b>	<b>0</b>	<b>0</b>	<b>0</b>	<b>0</b>	<b>0</b>	<b>0</b>	<b>0</b>	<b>0</b>	<b>0</b>	<b>0</b>	<b>0</b>	<b>0</b>
<b>4. Otra inversión</b>												
Publicación junio 2024	130.270	132.277	133.075	131.728	138.556	137.245	134.235	143.577	144.318	140.511	146.545	147.782
Publicación marzo 2024	130.836	132.788	133.521	132.132	139.078	137.792	135.200	144.072	144.938	140.936	147.020	147.935
<b>Diferencia (i)</b>	<b>-566</b>	<b>-511</b>	<b>-446</b>	<b>-404</b>	<b>-522</b>	<b>-547</b>	<b>-965</b>	<b>-495</b>	<b>-620</b>	<b>-424</b>	<b>-476</b>	<b>-153</b>

**Nota:** a) Actualización fuentes de datos. b) Actualización fuentes de datos. c) Sin cambios. d) Actualización fuentes de datos. e) Sin cambios. f y g) Recepción de nueva información y a partir del primer trimestre de 2020 se consideraron los stocks del relevamiento de activos y pasivos externos provistos por el BCRA. h) Sin cambios. i) Recepción de nueva información y a partir del primer trimestre de 2020 se consideraron los stocks de instrumentos de deuda del Relevamiento de Activos y Pasivos Externos provistos por el BCRA.

**Fuente:** INDEC, Dirección Nacional de Estadísticas del Sector Externo y Cuentas Internacionales.

c.

## Revisión de publicaciones anteriores de deuda externa. Primer trimestre 2021-cuarto trimestre 2023

	2021				2022				2023			
	I	II	III	IV	I	II	III	IV	I	II	III	IV
	Millones de dólares											
<b>Total de deuda externa</b>												
Publicación junio 2024	267.694	268.857	267.445	266.476	273.533	273.919	270.908	276.216	275.711	276.327	283.085	287.809
Publicación marzo 2024	268.182	269.317	267.937	267.004	274.515	274.871	272.051	276.473	275.974	277.684	284.331	285.951
<b>Diferencia (a+b+c+d+e)</b>	<b>-488</b>	<b>-460</b>	<b>-492</b>	<b>-528</b>	<b>-982</b>	<b>-951</b>	<b>-1.143</b>	<b>-257</b>	<b>-263</b>	<b>-1.357</b>	<b>-1.247</b>	<b>1.857</b>
<b>Gobierno general</b>												
Publicación junio 2024	165.001	163.947	160.282	160.678	164.238	162.397	152.619	160.690	158.638	155.116	156.626	156.136
Publicación marzo 2024	165.001	163.947	160.282	160.678	164.238	162.397	152.619	160.690	158.638	155.116	156.626	154.254
<b>Diferencia (a)</b>	<b>-</b>	<b>-</b>	<b>-</b>	<b>-</b>	<b>-</b>	<b>-</b>	<b>-</b>	<b>-</b>	<b>-</b>	<b>-</b>	<b>-</b>	<b>1.881</b>
<b>Banco Central</b>												
Publicación junio 2024	25.230	25.540	29.853	30.501	30.520	29.143	27.764	28.598	28.744	27.672	27.487	27.266
Publicación marzo 2024	25.230	25.540	29.853	30.501	30.520	29.143	27.764	28.598	28.744	27.672	27.488	27.266
<b>Diferencia (b)</b>	<b>-</b>	<b>-</b>	<b>-</b>	<b>-</b>	<b>-</b>	<b>-</b>	<b>-</b>	<b>-</b>	<b>-</b>	<b>-</b>	<b>-1</b>	<b>-</b>
<b>Sociedades captadoras de depósitos</b>												
Publicación junio 2024	2.864	3.288	3.318	2.866	3.160	2.993	3.132	3.052	3.087	2.918	3.015	2.473
Publicación marzo 2024	2.864	3.288	3.318	2.866	3.160	2.993	3.132	3.052	3.087	2.918	3.015	2.473
<b>Diferencia (c)</b>	<b>0</b>	<b>0</b>	<b>0</b>	<b>0</b>	<b>0</b>	<b>0</b>	<b>0</b>	<b>0</b>	<b>0</b>	<b>0</b>	<b>-0</b>	<b>0</b>
<b>Otras sociedades financieras</b>												
Publicación junio 2024	1.925	1.514	1.475	1.602	1.594	1.504	1.649	1.759	1.684	1.726	1.779	1.775
Publicación marzo 2024	1.843	1.436	1.391	1.486	1.470	1.363	1.461	1.590	1.605	1.655	1.699	1.719
<b>Diferencia (d)</b>	<b>81</b>	<b>78</b>	<b>84</b>	<b>115</b>	<b>124</b>	<b>141</b>	<b>188</b>	<b>169</b>	<b>79</b>	<b>71</b>	<b>80</b>	<b>57</b>
<b>Sociedades no financieras, hogares e ISFLSH</b>												
Publicación junio 2024	72.673	74.568	72.518	70.829	74.020	77.882	85.744	82.117	83.557	88.895	94.178	100.159
Publicación marzo 2024	73.243	75.106	73.094	71.473	75.126	78.974	87.075	82.543	83.899	90.322	95.503	100.240
<b>Diferencia (e)</b>	<b>-570</b>	<b>-538</b>	<b>-576</b>	<b>-643</b>	<b>-1.106</b>	<b>-1.092</b>	<b>-1.332</b>	<b>-426</b>	<b>-342</b>	<b>-1.427</b>	<b>-1.326</b>	<b>-81</b>

**Nota:** a) Recepción de nueva información. b y c) Sin cambios. d y e) Recepción de nueva información y a partir del primer trimestre de 2020 se consideraron los stocks del Relevamiento de Activos y Pasivos externos provistos por el BCRA.

**Fuente:** INDEC, Dirección Nacional de Estadísticas del Sector Externo y Cuentas Internacionales.

### 3.

## Enlaces a más detalles

Mayores detalles de las estimaciones de las cuentas internacionales para el período 1° trimestre de 2006 al 1° trimestre de 2024 pueden ser consultados en las siguientes tablas, las cuales se encuentran en formato digital en la página [https://www.indec.gob.ar/ftp/cuadros/economia/cin\\_I\\_2024.xls](https://www.indec.gob.ar/ftp/cuadros/economia/cin_I_2024.xls)

Para más detalle acerca del marco conceptual y la definición de las categorías funcionales y sectores institucionales, ver la metodología en:

[https://www.indec.gob.ar/ftp/cuadros/economia/bdp\\_pii\\_de\\_metodologia\\_23.pdf](https://www.indec.gob.ar/ftp/cuadros/economia/bdp_pii_de_metodologia_23.pdf)

Ejercicio experimental de la estimación de servicios internacionales por la Clasificación Ampliada de Balance de Pagos de Servicios (CABPS) 2010 y país interlocutor. Nota técnica:

[https://www.indec.gob.ar/ftp/cuadros/economia/ejercicio\\_experimental\\_servicios\\_internacionales\\_CABPS.pdf](https://www.indec.gob.ar/ftp/cuadros/economia/ejercicio_experimental_servicios_internacionales_CABPS.pdf)

Base de datos de la estimación experimental de servicios internacionales por la Clasificación Ampliada de Balance de Pagos de Servicios 2010 (CABPS) y país interlocutor:

[https://www.indec.gob.ar/ftp/cuadros/economia/Base\\_servicios\\_internacionales\\_pais\\_CABPS.csv](https://www.indec.gob.ar/ftp/cuadros/economia/Base_servicios_internacionales_pais_CABPS.csv)

Ejercicio experimental de la estimación trimestral de servicios internacionales por rubro de Balanza de Pagos y país interlocutor. Nota técnica:

[https://www.indec.gob.ar/ftp/cuadros/economia/ejercicio\\_experimental\\_servicios\\_internacionales\\_trim.pdf](https://www.indec.gob.ar/ftp/cuadros/economia/ejercicio_experimental_servicios_internacionales_trim.pdf)

Base de datos de la estimación trimestral experimental de servicios internacionales por rubro de Balanza de Pagos y país interlocutor:

[https://www.indec.gob.ar/ftp/cuadros/economia/Base\\_servicios\\_internacionales\\_trim\\_pais.csv](https://www.indec.gob.ar/ftp/cuadros/economia/Base_servicios_internacionales_trim_pais.csv)

Estimación de las transferencias personales de la balanza de pagos por país interlocutor. Nota técnica:

[https://www.indec.gob.ar/ftp/cuadros/economia/nota\\_tecnica\\_estimaciones\\_transferencias\\_personales.pdf](https://www.indec.gob.ar/ftp/cuadros/economia/nota_tecnica_estimaciones_transferencias_personales.pdf)

Base de datos de la estimación de las transferencias personales de la balanza de pagos por país interlocutor:

[https://www.indec.gob.ar/ftp/cuadros/economia/base\\_transferencias\\_personales.csv](https://www.indec.gob.ar/ftp/cuadros/economia/base_transferencias_personales.csv)

Estimación de la importación de servicios digitales en la balanza de pagos de la Argentina por país. Base de datos: [https://www.indec.gob.ar/ftp/cuadros/economia/base\\_servicios\\_digitales.xlsx](https://www.indec.gob.ar/ftp/cuadros/economia/base_servicios_digitales.xlsx)

Estimación anual de los servicios internacionales por modos de suministro 1,2 y 4. Nota técnica:

[https://www.indec.gob.ar/ftp/cuadros/economia/diccionario\\_base\\_servicios\\_suministro.pdf](https://www.indec.gob.ar/ftp/cuadros/economia/diccionario_base_servicios_suministro.pdf)

Base de datos anual de los servicios internacionales por modos de suministro 1,2 y 4. Base de datos:

[https://www.indec.gob.ar/ftp/cuadros/economia/base\\_servicios\\_modos\\_suministro.csv](https://www.indec.gob.ar/ftp/cuadros/economia/base_servicios_modos_suministro.csv)

### **Sección I: Balanza de pagos**

Cuadro 1. Resumen de balanza de pagos por componentes y categoría funcional

Cuadro 2. Resumen de balanza de pagos por componentes y sector institucional

Cuadro 3. Detalle cuenta corriente: Bienes

Cuadro 4. Detalle cuenta corriente: Servicios

Cuadro 5. Detalle cuenta corriente: Ingreso primario

Cuadro 6. Detalle cuenta financiera por categoría funcional: Inversión directa

Cuadro 7. Detalle cuenta financiera por categoría funcional: Inversión de cartera y derivados financieros

Cuadro 8. Detalle cuenta financiera por categoría funcional: Otra inversión

Cuadro 9. Detalle cuenta financiera categoría funcional: Activos de reserva

Cuadro 10. Detalle cuenta financiera por componente sector institucional: Banco Central

Cuadro 11. Detalle cuenta financiera por componente sector institucional: Gobierno general

Cuadro 12. Detalle cuenta financiera por componente sector institucional: Sociedades captadoras de depósitos

Cuadro 13. Detalle cuenta financiera por componente sector institucional: Otros sectores

Cuadro 14. Detalle de balanza de pagos por componentes normalizados y SDMX

## **Sección II. Posición de inversión internacional**

Cuadro 15. Resumen por categoría funcional, a valor de mercado

Cuadro 16. Resumen por sector institucional, a valor de mercado

Cuadro 17. Resumen por categoría funcional y moneda, a valor de mercado

Cuadro 18. Resumen de Otros sectores por categoría funcional e instrumento, a valor de mercado

Cuadro 19. Detalle de la posición de inversión internacional por componentes normalizados y SDMX, a valor de mercado

Cuadro 20. Factores que explican la variación de la PII neta, activo y pasivo

Cuadro 21. Posición de Inversión Internacional por sector institucional, a valor nominal

Cuadro 22. Detalle de la posición de inversión internacional por componentes normalizados y SDMX, a valor nominal

## **Sección III. Deuda externa**

Cuadro 23. Deuda externa total por sector, plazo y concepto, a valor nominal

Cuadro 24. Deuda externa por sector residente y concepto, a valor nominal

Cuadro 25. Calendario de pago del servicio de la deuda por sector, a valor nominal

Cuadro 26. Atrasos, a valor nominal

Cuadro 27. Deuda externa en moneda extranjera y moneda nacional, a valor nominal

Cuadro 28. Deuda externa por tipo de moneda extranjera, a valor nominal

Cuadro 29. Deuda externa por sector residente y concepto, a valor de mercado

Cuadro 30. Deuda externa bruta de Gobierno general con organismos internacionales

## **Cuadros complementarios de balanza de pagos**

Cuadro 1. Balanza de pagos por componentes y categoría funcional del activo y/o pasivo externo

Cuadro 2. Balanza de pagos por componentes y sector propietario del activo y/o pasivo externo