

**El Índice de Confianza en el Gobierno disminuye 0,3% respecto del mes anterior**

**Diciembre 2024**

**ICG: 2,66**

**Variación: -0,3%**

## 1. Evolución mensual

La Escuela de Gobierno de la Universidad Torcuato Di Tella da a conocer el Índice de Confianza en el Gobierno (ICG) correspondiente al mes de diciembre de 2024. El ICG se confecciona desde noviembre de 2001 en base a una encuesta de opinión pública a nivel nacional y se mide en una escala de 0 a 5.

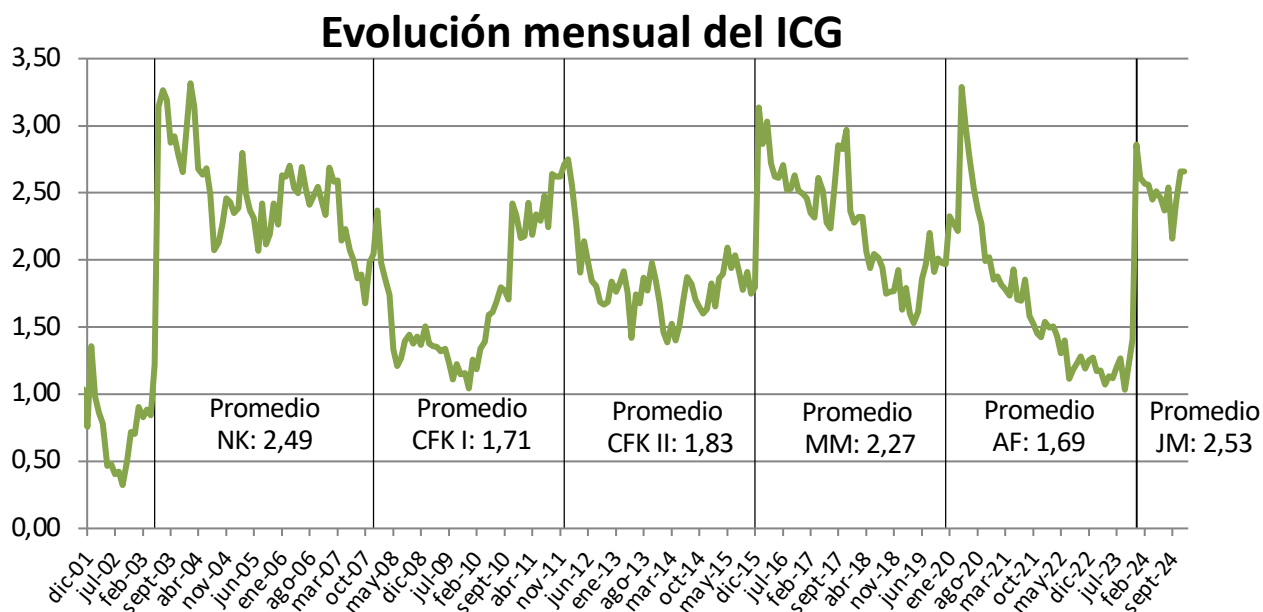

El ICG de diciembre fue de 2,66 puntos, con una disminución de 0,3% respecto al mes de noviembre de 2024. En términos interanuales el índice tuvo una variación negativa de -7,1%. El nivel de confianza actual es 6,7% mayor al de la medición de diciembre 2016 al final del primer año de gobierno de Mauricio Macri, y 43,5% mayor al de la medición de diciembre 2020, durante la gestión de Alberto Fernández.

La medición de diciembre de la gestión Milei se mantiene sin cambios en el nivel de confianza, respecto de la medición del mes anterior. Tal como en la medición de noviembre, el nivel de 2,66 en el índice, supera el promedio de confianza de la era Milei de 2,53 puntos durante los 13 meses de gestión. La diferencia entre el valor máximo y mínimo de ICG en el período diciembre de 2023 a diciembre de 2024 es 0,7 puntos. El rango del ICG, medido como la diferencia entre los valores máximos y mínimos en los primeros meses de la gestión Macri, comenzando en enero hasta diciembre, fue de 0,65 puntos. Este mismo rango de diferencia entre puntuaciones máxima y mínima de la gestión de Alberto Fernández fue de 1,44 puntos.

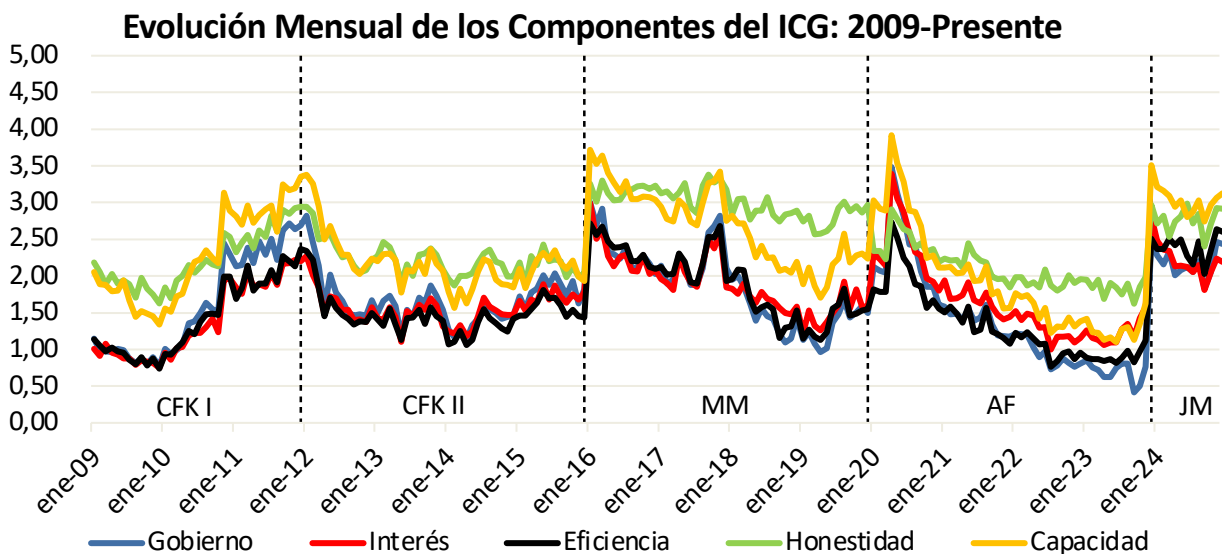

La variación del ICG respecto de noviembre fue positiva en uno de sus cinco componentes: la Capacidad para resolver los problemas del país (3,13 puntos, 2,0%). Por otra parte, la variación del ICG respecto de noviembre fue negativa en: la Honestidad de los funcionarios (2,92 puntos, -0,2%); la Evaluación general del gobierno (2,44 puntos, -1,0%); la Eficiencia en la administración del gasto público (2,61 puntos, -1,1%); y, por último, en la Preocupación por el interés general (2,19 puntos, -2,0%).

Para visualizar de manera más precisa la trayectoria del ICG durante el gobierno de Javier Milei, los siguientes gráficos muestran la evolución mensual del índice, y de sus componentes, a partir de diciembre de 2015.

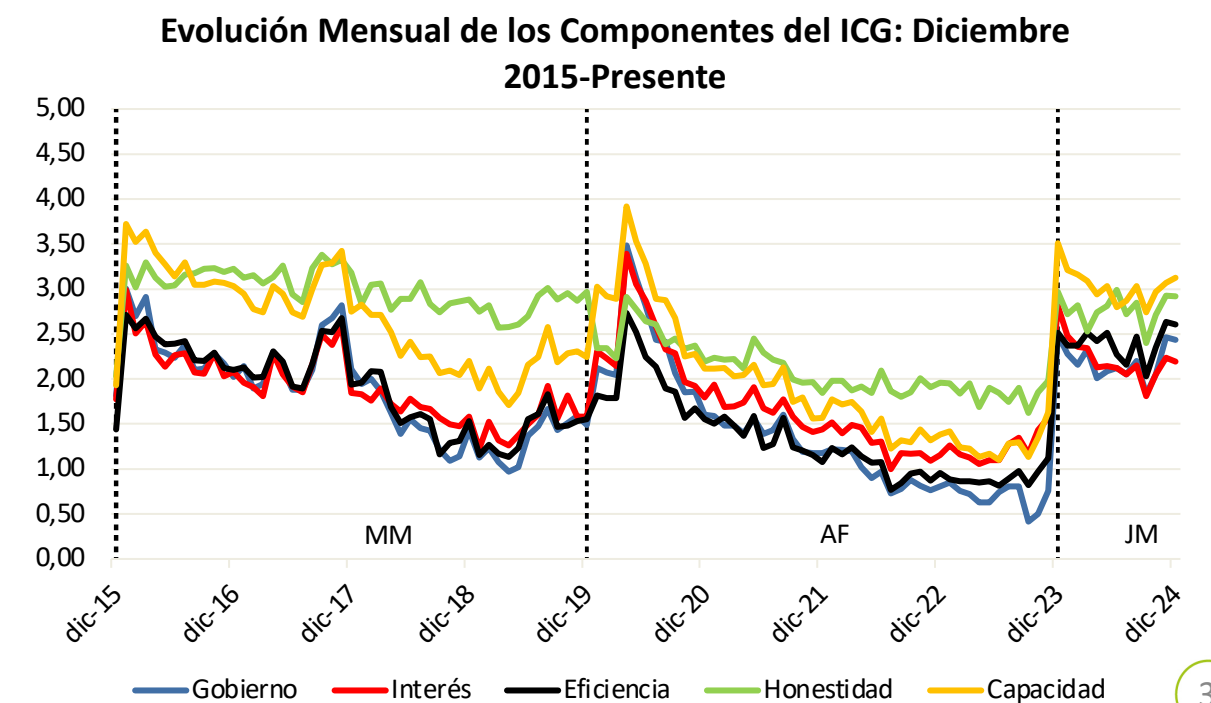
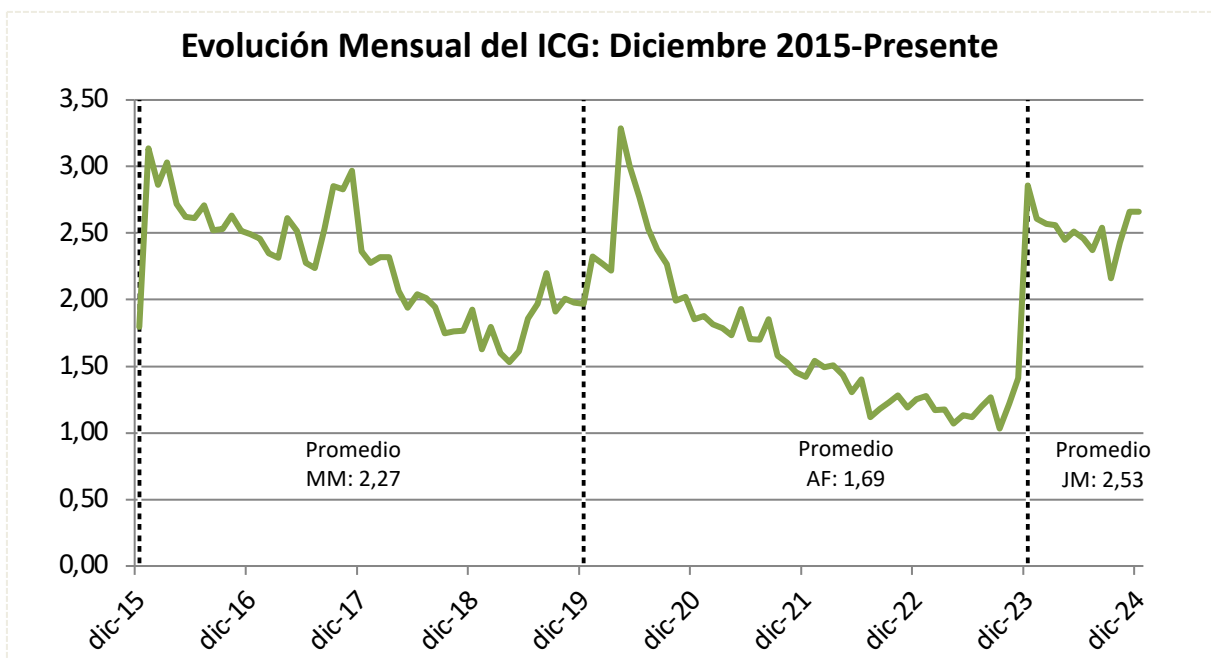

## 2. Género

Al igual que lo registrado en octubre y en noviembre, el ICG de diciembre fue mayor entre los hombres (2,94 puntos, con una variación positiva del 5,0%) que entre las mujeres (2,36 puntos, con una disminución del 7,5%).

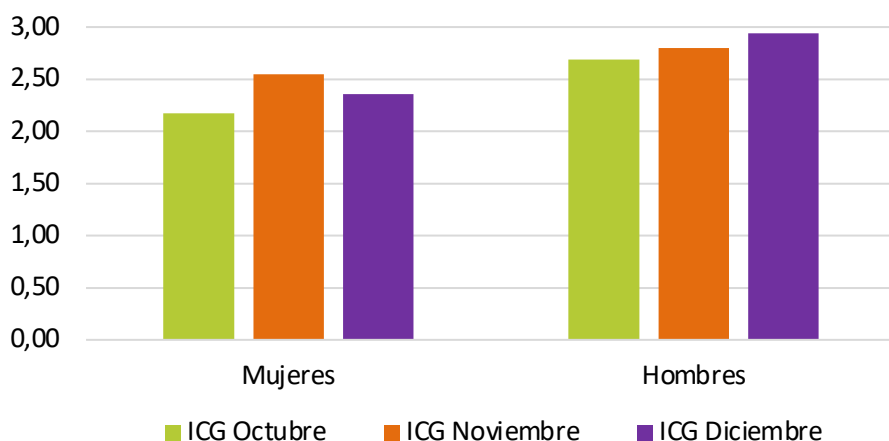

## 3. Edad

A diferencia de lo registrado en noviembre, el ICG de diciembre fue mayor en el segmento integrado por jóvenes de entre 18 a 29 años (2,86 puntos, con un crecimiento del 6,3%). Le sigue el segmento conformado por personas mayores de 50 años (2,73 puntos, con una variación negativa de 3,9%). Por último, se ubica el segmento compuesto por personas de entre 30 a 49 (2,51 puntos, con un aumento del 2,0%).

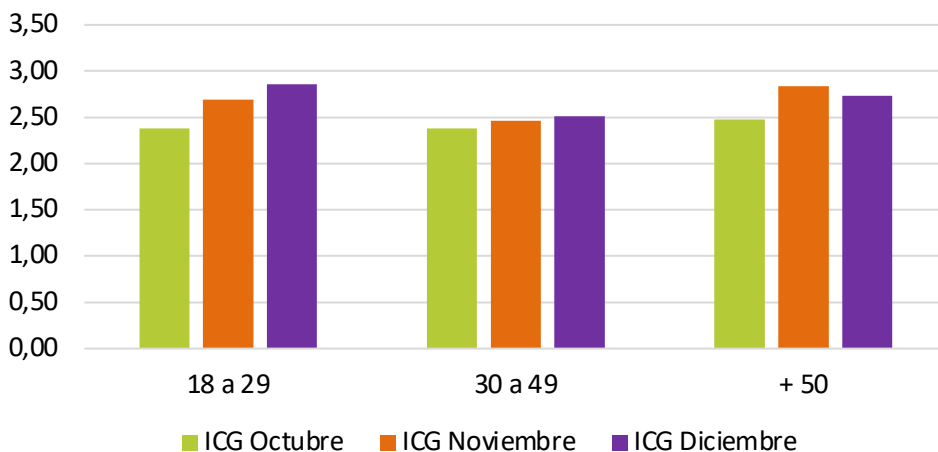

## 4. Zona Geográfica

Al igual que en noviembre, el ICG de diciembre registró su mayor valor entre quienes residen en el interior (2,87 puntos, con una disminución del 2,0%). Luego se ubican quienes residen en GBA (2,33 puntos, con un crecimiento del 7,9%) y, por último, quienes residen en CABA (2,33 puntos, con una variación negativa del 9,3%).

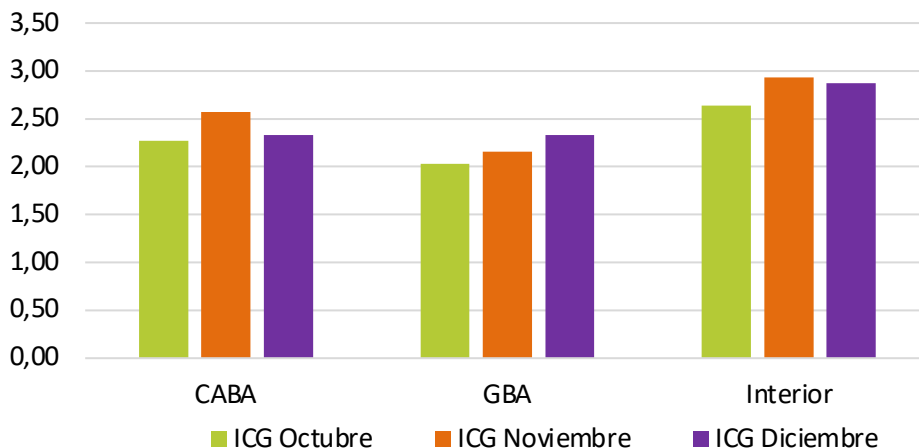

## 5. Nivel de instrucción

Al igual que en noviembre, el ICG de diciembre registró su mayor valor entre quienes alcanzaron hasta educación terciaria y/o universitaria (2,78 puntos, con una disminución del 0,4%). Le siguen quienes alcanzaron la educación secundaria (2,65 puntos, con un crecimiento del 1,9%). Por último, se ubican quienes alcanzaron hasta la educación primaria (2,08 puntos, con una variación negativa del 4,1%).

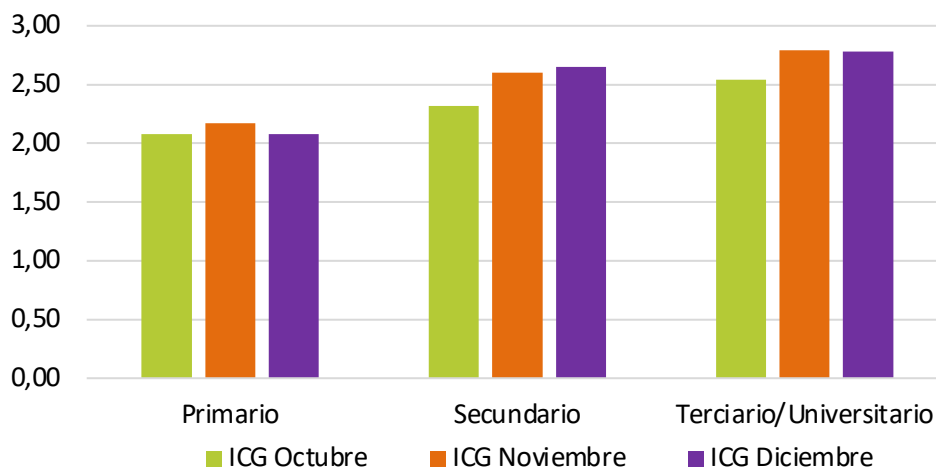

## 6. Víctimas de delitos

Al igual que en noviembre, el ICG de diciembre fue mayor entre aquellos entrevistados que dicen no haber sido (ellos o sus familias) víctimas de delitos en los últimos 12 meses (2,80 puntos, con un aumento del 0,7%), que entre quienes dicen haber sido víctimas (2,21 puntos, con una disminución del 3,9%).

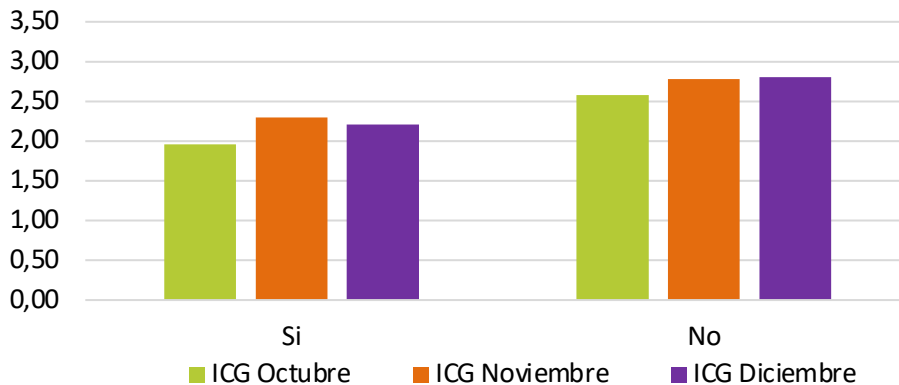

## 7. Perspectivas económicas

Al igual que en meses anteriores, en diciembre el ICG fue considerablemente más elevado entre quienes creen que la situación económica mejorará dentro de un año (4,18 puntos, con una caída de 1,9%), que entre quienes creen que se mantendrá igual (2,18 puntos con una disminución de 4,8%) o que empeorará (0,52 puntos, con una variación positiva de 13%).

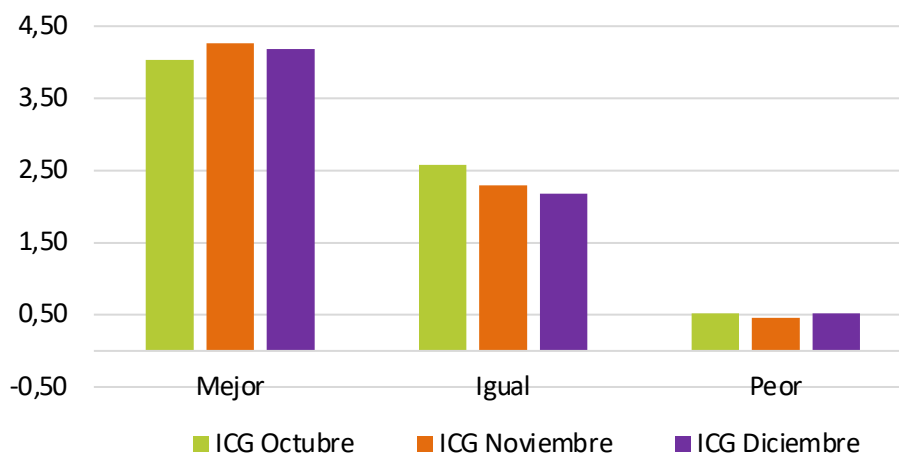

## En resumen

El ICG de diciembre fue de 2,66 puntos, con una disminución de 0,3% respecto al mes de noviembre de 2024. En términos interanuales el índice tuvo una variación negativa de -7,1%. El nivel de confianza actual es 6,7% mayor al de la medición de diciembre 2016 al final del primer año de gobierno de Mauricio Macri, y 43,5% mayor al de la medición de diciembre 2020, durante la gestión de Alberto Fernández.

En diciembre, el ICG fue mayor entre los hombres que entre las mujeres, en el segmento compuesto por jóvenes de entre 18 a 29 años, entre quienes viven en el interior (en comparación con quienes residen en CABA y en GBA), entre quienes alcanzaron hasta educación terciaria y/o universitaria, entre quienes dicen no haber sido (ellos o sus familias) víctimas de delitos en los últimos 12 meses, y entre quienes creen que la situación económica del país dentro de un año será mejor que la actual.

La variación del ICG respecto de noviembre fue positiva en uno de sus cinco componentes: la Capacidad para resolver los problemas del país (3,13 puntos, 2,0%). Por otra parte, la variación del ICG respecto de noviembre fue negativa en: la Honestidad de los funcionarios (2,92 puntos, -0,2%); la Evaluación general del gobierno (2,44 puntos, -1,0%); la Eficiencia en la administración del gasto público (2,61 puntos, -1,1%); y, por último, en la Preocupación por el interés general (2,19 puntos, -2,0%).

### Ficha técnica

Encuesta: realizada por Poliarquía Consultores.

Universo: población general mayor de 18 años, residente en ciudades de más de 10.000 habitantes.

Tipo de encuesta: telefónica.

Características de la muestra: aleatoria, polietápica, estratificada por zonas para la selección de las características y números telefónicos. Selección de los entrevistados en base a cuotas de sexo y edad.

Tamaño de la muestra: 1000 casos en cuarenta y dos localidades de todo el país.

Error estándar del ICG para el total de la muestra:  $\pm 0,064$ . Intervalo de confianza (95%) del ICG: 2,5299 – 2,7795.

Fechas del trabajo de campo: entre el 05 de diciembre y el 16 de diciembre de 2024.

Por cualquier consulta, contactarse con Gastón Gertner  
(gaston.gertner@utdt.edu) o Guadalupe Dorna (gdorna@utdt.edu)

7